No 9350 Shanghai Monday August 25 1930. THE EASTERN TIMES Published every morning including Sundays

時報

民國十九年八月念五日星期一
今天二張售大洋三分
第九千三百五十號
中華郵政特准掛號立券按照總包特別優待登記之報紙

五洲大藥房

東門路第三支店開幕紀念

本公司創辦迄今歷有年所自製補身治病各種經驗家用良藥化妝香品固本香皂家用皂亞林防疫臭藥水出品精良馳名遐邇復以滬埠幅員廣袤人口日增先後設立第一支店於天后宮橋第二支店於北四川路顧客咸稱便利本公司感幸之餘益當本服務社會之精神謀各方顧客之便利爰在東門路中市設立第三支店舉凡藥房設備應有儘有謹擇於國歷八月二十一日正式開幕特備實用贈品以誌紀念尚希　各界士女聯袂偕臨指導一切不勝歡迎之至

五洲大藥房股份有限公司謹啓

總公司 四馬路棋盤街轉角 電話一一七三七 六一〇九二

第一支店 北河南路天后宮橋北境 電話四四六七〇

第二支店 北四川路老靶子路口 電話四〇六三六

第三支店 南市小東門東門路 電話南市一五二三

分銷處 西門蓬萊市場內

□沈雲屏　江俊孫　沈樹寶　醫師診所在敝支店二樓

營業要目

醫用藥材　醫科器械　工業原料　照相材料　家用良藥　固本香皂

第三支店贈品簡章

凡購本牌藥品滿洋五角起可得美麗實用之贈品至洋五元爲度均定有贈品細目列下惟固本家用皂不在此例謹將贈品載明於後如購外牌藥品除特別廉價外滿洋一元贈美女圖一幅概不另加贈品祈諒之

購本牌藥品滿洋五角　贈四時至寶露一瓶　美女圖一幅

購本牌藥品滿洋一元　贈四時至寶露一瓶　美女香皂一塊　美女圖一幅

購本牌藥品滿洋二元　贈扁聽爽身粉一聽　鐵盒檀香皂一塊　美女圖一幅

購本牌藥品滿洋三元　贈扁聽爽身粉一聽　中蚊香一盒　美女圖一幅

購本牌藥品滿洋四元　贈扁聽爽身粉一聽　大瓶花露水一瓶　美女圖一幅

購本牌藥品滿洋五元　贈大瓶果子露一瓶　大瓶花露水一瓶　圓聽爽身粉一聽　美女圖一幅

有正書局新出

宋拓定武蘭亭雲林跋吳炳藏本定價二元四角〇南田倣古冊五彩精印有石谷西亭曼生多人題跋定價二元八角〇任立凡畫冊定價一元二角〇任渭長人物花鳥山水冊定價一元〇五彩應化事蹟每張三角　趙松雪草書墨寶一元八角〇蔣廷錫墨戲冊一元二角〇書譜釋文定價四角〇康南海遺稿定價五角〇趙聲伯楷書汪觀定誌銘定價一角五〇苦瓜和尚畫冊一元〇中國名畫第三十四集一元五〇靈飛經放大本一元〇破邪論放大本三角〇十三行三種放大四角五分〇曹娥碑放大二角〇右軍東方贊放大二角〇樂毅論放大三角〇鍏綵三表尺牘放大四角五分〇惲壽平山水精品十幅二元以上二十種爲最新之出品

上海望平街有正書局啓

上海銀行

緊要啓事

敬啓者敝行求增加服務效率並爲顧客節省時間起見對於活期存欵戶收欵手續改訂如下凡存欵簿或收欵證由收欵員一人蓋章後即作爲有效以上辦法由敝總行於八月念五日起實行諸希　公鑒

中華書局最新出版

語體初級中學用書

根據三民主義，從科學見地，和社會需要，遵照教育部新頒布的初級中學課程暫行標準，採用最新心理的編輯方法編輯而成。各書都用語體文，簡易明白，引人入勝。教師講授，學生學習，都很便利。

（印有樣本　函索即寄）

新中華初級中學三民主義　鄭昶編　陳立夫閱　全四冊各二角

新中華初級中學建國方略　鄭昶編　林振鏞閱　全二冊各二角

新中華初級中學國語與國文　朱文叔　陳棠編　（全六冊）第一二冊各六角　第三冊七角　第四冊八角　第五六冊各九角

新中華初級中學本國史　鄭昶編　金兆梓校　全二冊第一冊七角

新中華初級中學外國史　鄭昶編　金兆梓　張相校　全一冊七角

新中華初級中學本國地理　葛綏成編　喻璞　楊文洵校　全二冊第一冊七角

新中華初級中學外國地理　朱文叔編　楊文洵校　全一冊八角

新中華初級中學生理衞生　[illegible]贊治編　華文祺校　全一冊六角

新中華初級中學自然科學　華汝成編　陳贊治　華襄治校　全三冊第一冊七角半

新中華初級中學算術　張鵬飛編　華襄治校　全二冊第一冊七角

永安公司十二週紀念大減價　南貨部同時開幕

念一天　八月念二起

設特別廉價部及一元貨品部

康克令 Conklin ENDURA

永遠保用筆大賤賣

黑色○綠色○寶藍色○金黑色○紅黑色○五種自大減價起限售五百枝
每枝原價十四元四角賤賣每枝九元八角半凡購筆一枝贈券一張憑券修理重配新件永遠免費其餘各種自來水筆活動鉛筆一概賤賣

備有電機　刻名免費

中國獨家經理　上海永安公司

上海福州幫被保險者駁覆緊要聲明

喊哩　巴勒　美亞　保太　友邦　保興　各保險公司（經理柏林享堡海陸運輸公司）

閱本年八月廿一日上海各報廣告有上開保險公司等緊要聲明一節中載查保險公司在中國法院內所供之實情乃福州搶去或於海盜將船放火後被火焚燬者但其中大半均未投保海盜險故保險公司無賠款之義務又謂該福州幫顯係擬以恐嚇手段取得賠款等語又美亞保險總公司聲明則謂上述新濟事本公司未有承保何種貨物等語此種欺人背理之說似出於維持營業繼續牟利而發其用心實屬可憐其行爲則極可恨查招商局新濟輪船於民國十七年十一月八日在草石島附近因霧觸礁後之情形業經新濟輪上之大副戈魯文哥及乘客丁先誠牧師在上海臨時法院之證言又乘客美人包華在美國領事館所立之宣誓書（新濟輪觸礁後本擬停泊於草石島左邊嗣因該島過於峻峭乘客無從登陸未果）均證明新濟輪爲觸礁致損而招商局當時所得之報告及證明亦皆爲觸礁後因而沉失並無疑義且新濟遇險時該船主爲減輕船上重量以免即時沉沒令將小數貨物拋棄海中或有避風漁民就近拾取亦經新濟大副戈魯文哥到庭證實該保險公司等何得指此等漁民爲海盜而將觸礁事實完全抹煞復誣指敝幫擬以恐嚇手段取得賠款愈足證該保險公司等圖賴賠款之行爲欲蓋彌彰而中國雖弱或不甘受此強權之壓迫無理之欺凌至美亞總公司之聲明未有承保新濟貨險更屬可笑須知美亞公司之中文保險單固存在可證也總之該保險公司等縱令弄盡巧言終難埋沒事實一時難恃國力爲護符到底必受公理之裁判敝幫誠恐各界爲所淆惑聽信該公司等之聲明而重蹈敝幫之覆轍以喪中國國民之經濟謹用駁覆該公司等之聲明請各界人士三復留意中國幸甚敝幫幸甚　茲將圖賴新濟賠款各洋商保險公司列下

英商巴勒保險公司
丹商保興保險公司經理　丹麥羅西亞公司　英國保宏保險公司
英商喊哩保險公司經理　德國柏林享堡公司　英國康泰公司
法商保太保險公司
美商美華保險公司經理　丹麥羅西亞公司　英國保宏保險公司
美商友邦保險公司經理　丹麥羅西亞公司　英國保宏保險公司
美商中美保險公司經理
美商美亞保險
美商美國保險

2375

包運垃圾商人注意

本局現招商承辦統一包運南北兩市垃圾如願承運者可至南市毛家弄本局取閱章程依章辦理投標手續定於八月廿九日下午二時在本局當衆開標特此廣告　上海市衛生局啓　2346

上海南京路　天福南貨參燕海味號　大批蔣腿到申通告

本號親至產地選辦上等著名雪舫厚記以及上蔣各號蔣腿早經膾炙人口名馳遐邇亦不贅述現屆新腿旺到之際爲優待顧客起見照原碼減售八五折以副惠顧諸君之雅意兼售參燕銀耳各種補品同時舉行一律減價照碼九折如蒙惠顧不勝曷盼　電話一四四八八　2309

愛國女學遷移江灣路塵園

招生　報名即日起　放榜八月廿五廿六廿七三日　開學八月廿九日　附註　寶山路一路公共汽車直達校前　2243

校長　季通

南洋華僑捐資助辦　南洋女子高中　高商　本月二十六日招考

專招高中•初中各級•補習科•鋼琴科•提琴科•（考期）今本男女兩校均定於八月廿六日下午一時半起舉行考試•本期學額有限•現在報名者已甚形擁擠•一經額滿•絕對不能通融要求插班•（校址）北四川路底閘北同濟路大通電車站對面

校長吳醒濂　教務主任王步賢

本男女兩校開辦多年•校舍宏偉•操場廣大•設備完善•（男校）招考高中•初中•各級•銀行專修科•（二年畢業）•（女校）原名（南洋女子英專）乃國人自辦之唯一英文女校•及初讀英文班　2315

蘇州成烈體專（原名中華）招考男女生

（科別）專科師範科（資格）專科高中畢業（考期）八月十五日至二十日（開學）九月一日報名即日起本校研究會特刊敬印奉贈（校址）蘇州閶門外朱家莊　校長陸佩萱　2191

熊宅報喪

熊司令夫人顧竹筠女士痛於中華民國十九年八月廿四日辰時疾終上海福民醫院謹擇於本月廿五日申時在本埠膠州路萬國殯儀館大殮遍告不及特此報聞　熊宅治喪處敬啓　2400

開學用品

質　選取上品
量　準備充足
價　盡力廉售

中西文具
毛筆　徽墨　鉛筆　鋼筆
自來水筆　石板石筆
墨水　墨汁　膠水　漿糊
繪圖器械　畫筆　顏料
書包　書夾　字帖　紙簿

學校設備
理化器械　化學藥品
標本　模型　運動器械
孔雀牌風琴　華文英文打字機
國語英語留聲機片　複印器具
各科掛圖　學校表冊

印贈各項目錄

商務印書館發售

新時代高級中學教科書　天文學

一冊　定價一元一角　郵費五分

顧元著

內容共分十四章　圖表百數十種。先述天文總論、恆星方位、經緯測算、太陽地球月球之概況、日月食潮汐之成因；次及行星、恆星、彗星、流星、隕星等之分佈；終以中國天文史略，歐西天文儀器二章殿之。書中恆以西洋最新學說爲宗，吾國歷代觀象爲輔，含短取長，兼顧並蓄，俾讀者融會而一貫之。此書除供高級中學及大學初年級教科應用外，凡研究地理航海測量諸學者，亦宜備作參考，獲益更宏。

商務印書館

時報廣告刊例

圖畫時報	每行九角	限三寸半高三行起碼地位須預定
時報新光	每方寸二元	三方寸中起套色辦法詳後
特別長行	每行九角	計五寸高登在新聞欄中三行起碼
特別短行	每行六角	計三寸三分高登在新聞欄四行起碼
封面長行	每行一元八角	計十寸高二行起碼套色辦法詳後
後幅長行	每行一元五角	計十寸高三行起碼
普通地位	每字一分五厘　每方寸一元五角	六十字起碼　一方寸半起碼
套色廣告	加一色手續費十五元二色四十五元三色九十五元四色一百六十五元	

▲附註▼ 計算行數以本館五號字爲標準譬如一英寸闊可排十個五號字即作十行計算

時報定報價目　本國及日本一個月一元　三個月二元九角　六個月五元七角　九個月八元四角　全年十一元　南洋歐美一個月二元　三個月五元八角　六個月十一元四角　九個月十六元八角　全年念二元　報費先惠郵票九五折算

本報編輯部設於上海浙江路二十五號（小花園南首）電話中央六一二〇四　營業部設於山東路A字六號　電話中央六一二〇一　電報二五一四

洛口附近無戰事

（濟南二十三日專電）◎洛口附近現無戰事、濟南兩日不聞砲聲、

禹城克復軍訊

◎劉峙二十二日電京稱、中央軍已克禹城、向德州急進、（南京二十四日電）

汶上肥城泰安晉軍解決訊

◎蔣伯誠談話、汶上肥城兩地晉軍、聞已解決、（濟南二十三日電）

◎徐訊、馬鴻逵二十四日電、今晨泰安西城被我炸破一角、我蹇旅九時入城、城內殘敵悉數繳械、（徐州二十四日電）

徐濟間軍車已通

◎路訊、徐濟軍車已通、駛抵汶河南北岸稍慢、票車已可望展長開濟、（徐州二十四日電）

邵力子談軍事　兩線現均沉寂

◎邵力子二十二日來徐、頃談津浦隴海兩線戰事現均沉寂、閻馮主力已破、蔣不主急攻、予逆部來歸之機、倘閻馮再不覺悟、即行予以澈底消滅、此項意見、蔣昨已電呈國府、（徐州二十三日電）

◎軍訊、陳繼承部在謝寨破敵孫連仲部、斃敵師長劉兆祥、乘勝追抵太康、（徐州二十三日電）

◎長路訊隴海線馮軍大部退集蘭封（徐州二十三日電）

遊說張學良不得結果

◎路訊、隴海線敵退後、戰訊沉寂、平漢線亦未大戰、中央軍佈置有序、將澈底解決、（徐州二十四日電）

◎據某國使館接得消息云、陳公博二十二日下午向張學良力說宜樹立北方政府、勸張氏加入、張氏答稱、東北方面內政外交關係複雜、個人不能遽行改變向來之態度、（北平二十四日聯合社電）

◎鄒魯謝持二十四日談話、此次覃陳薛賈等赴北戴河、係訪問性質並非抱有絕大希望而前往、（北平二十四日電）

劉汝明部焚掠

◎劉汝明部在李官橋張村一帶大肆刼掠、燒數百家、死傷民衆數千、（漢口二十四日電）

張學良將回瀋

◎據路局息、北戴河張學良之衛隊、均整裝待發、張或隨客車後回瀋、（北平二十五日電）

◎張學良因北寧路已通、三五日內將返瀋、（北平二十四日電）

張學銘將赴青島

◎據瀋陽消息、李國民政府命令就任青島警備司令之張學銘、日內偕青島市長胡若愚來青履新、(青島二十四日聯合社電)

北寧路已通車

◎北寧全路二十三日已通車、(北平二十四日電)

◎二十四日北寧路直開瀋陽車兩次、富副局長隨車照料、(北平廿五日電)

◎遼河復漲、北寧鐵路修理工程因以須展緩、(瀋陽二十三日路透電)

平鄭間南下車 昨日未開

◎二十四日平鄭間南下車、因機車損壞、未開、(北平二十四日電)

王之江到平

◎張蔭梧副官長王之江、二十四日到平、謂張蔭梧正在整理部隊、(北平二十四日電)

馮欽哉升任師長

◎蔣升任楊虎城部旅長馮欽哉爲師長、(南京二十四日電)

武穴附近匪共向皖邊竄

◎郭汝棟電行營、武穴附近匪共、經痛剿後、向皖邊竄、請電皖派兵協剿、(漢口二十四日電)

廣德縣屬匪共擊潰

◎廣德巖峨沖、二十二日發現匪共二百餘、經衛戍團馳往剿擊、激戰數小時、擊斃三十餘、生擒三十餘、獲槍十餘枝、匪共已潰竄、仍在追擊中、(蕪湖二十三日電)

蕪湖通信、皖南廣德縣、素爲土匪出沒之區、加之山多嶺峻、易爲匪藪所潛滋、以是該縣居民、無日不在驚惶恐怖之中、官方雖迭次派兵進剿、終以此剿彼竄、無法肅清、本月二十一日該縣巖沖峨地方、又發見共匪二百餘人、肆意燒殺、情形極慘、駐廣首都衛戍團第三營封清海部聞報、亟率全部馳往剿擊、二十二日上午五時與匪接觸、戰至下午三時、匪始不支、紛紛潰退、激戰之烈、自廣德剿匪以來、以此役爲最劇、結果計當場擊斃匪衆三十餘名、生擒三十餘、奪獲步鎗十餘枝、搜出宣傳品甚多、至被擊潰竄之匪、現除派隊跟蹤追擊外、生擒之匪經該營訊實後、亦已就地鎗決多名、又繁昌縣五華山股匪、經首都衛戍團加派部隊馳往兜剿後、已將該山四面包圍、捕獲匪探四名、訊據供稱、蕪湖方面、匪亦派有匪探甚夥、是以第六路勦匪指揮部、日來除加派部隊嚴密檢查各旅館飯店外、對於此間防務、防範亦益形週密、又湖州訊、廣德地接長興、人民強悍、流寇橫行、去冬廣德縣城、曾被陷三日、至今該處匪患時息時起、未常間斷、且多共黨潛伏其間、前日（二十）下午七時許、該縣之文昌宮地方、突有匪共千餘人暴動、民屋百餘間、盡燬於火、人民被殺者二十餘人、同時城廟內外有反動傳單、縣府乃請駐防該地之衛戍團及人民自衛團派重兵至文昌宮進剿暴動之匪共、一面在城廟內外、搜索反動份子、結果捕獲嫌疑犯涂茂林、涂雲、吳子芳、劉定一等四人、但均無確實佐證、至文昌宮此次損失甚大、非短期間所能恢復原狀云、

彭德懷在湘贛間 四路軍正追剿

◎據前方軍報、彭德懷分兩路潰竄、一過東門市、一竄長壽街、四路軍追擊部隊陳光中旅、已達到贛邊四十八洞附近、羅樹甲旅十七日在騎嶺擊斃匪軍暴動大隊長周大蘇、秘書長廖英、又王育瑛旅破獲匪軍湘鄂贛醫院、並擊斃匪徒數十人、(長沙二十二日電)

宋子文將返京

◎宋子文定二十五日赴漯河、與何成濬暨各將領會議、(漢口二十四日電)

◎宋子文與漢銀行界商墊借款暨關稅庫券事、已商定、(漢口二十四日電)

◎宋子文電京、在漢接洽鹽稅、頗圓滿、定二十五日乘飛機返京、轉赴濟南視察財政狀況、(南京二十四日電)

粵滇軍夾攻賓陽

◎軍訊、在來賓遷江賓陽之梁重熙許崇武等部桂軍、二十二日竄柳城、留少數部隊駐守、楊鼎中師二十二日由貴縣沿覃塘黎塘進、黃任寰旅任策應、滇軍沿右江上林推進、夾攻賓陽、另訊、黃任寰旅二十三日抵桂平、(香港二十四日電)

蘇省縣長考試 取二十二人

◎蘇省府考試縣長、二十四日揭曉、共取二十二人、計沈振家・李晉・傅志仁・張迺藩・黃汝鑑・鄒遠猷・蔣嘉祥・蔡柏春・胡兆鶴・李晉芳・李壽昌・陳桂清・管歐・陳慶瑜・陳熹・嚴錫久・李懋會・方紹熹・朱祖謙・徐照・倪渭卿・趙中・(鎮江廿四日電)

教導三師 任警備剿匪

◎教導第三師四五六團担任武漢警備及平漢路勦匪、另以俘虜改補充一二三團、(漢口電)

日兩艦將出漢來滬

◎日前日驅逐艦樫柳二艘駛漢碇泊、現在形勢緩和、該兩艦定於明日出發赴滬、(漢口二十四日聯合社電)

北平九六暗盤

◎二十四日九六暗盤一四、(北平二十四日電)

魯省軍事與省政
洛口兩軍砲戰 省府決改組各機關

濟南通信、據軍界方面消息、中央軍作戰新計劃、決定最短期內收復河北、故已飭令各軍即日渡河北進、追擊晉軍、至河北省政府主席、聞已有內定韓復渠之說、韓最近奉到蔣總司令之命令、所有在山東河北兩地作戰之軍隊、均歸其指揮、劉峙則爲活動性質、將來或統帶大軍北進、或回隴海路指揮、尚未確定、韓復渠所部之十二軍孫桐萱部、十四軍曹福林等部、刻已下動員令、分由洛口青城兩地、渡河北進、追擊晉軍、惟韓氏本人仍駐濟南、暫不他往、近二三日來、戰事尚無特殊進展、津浦路正面、截至二十日止、國晉兩軍仍在洛口、夾黃河岸對峙、十九日夜戰事極爲激烈、炮聲隆隆、至二十日尚未停、聞雙方現各有鐵甲車一列、扼守鐵橋兩端、故中央軍渡河、將改由左右兩翼、山東省政府各委員、於十九日晚、由青島率同省府人員移回濟南後、二十日上午十點在省政府會議廳舉行臨時委員會議、出席委員爲朱熙・袁家普・何思源・陳名豫・陳鸞書・崔士傑・于恩波等七人、列席者秘書長劉復、主席朱熙、對省政進行辦法、有詳細討論、關於省政府及各機關人員、決定按在青島時之議決案、一律另行改組加委、凡曾受晉方委任者、均不再任用、其有通逆情節者、並將有處理辦法云、會議閉幕後、即由秘書長、繕就通令、公佈周知、原文略云、爲通令事、奉省政府訓令、現在濟南克復、經委員談話會議決、關於省政府及各機關職員辦法如下、(一)曾受晉方委任者、一律革除、(二)有通敵情形者、查明重懲、(三)各職員一律停職、聽候改組加委、此項通令頒佈後、已成爲一重大問題、蓋省府各機關人員、當上次政局變化、因生活問題、十之八九皆已受晉方委任、今設一律革除、社會上勢必增加大批失業人員、究竟如何善後、殊引起一般人之注目、而各機關人員、亦正在協議辦法云、

朱毛竄集株潭
泰和被匪攻陷

南昌通信、朱毛此次先後竄擾新淦樟樹高安奉新安義靖安上高宜豐等縣、各地受其蹂躪不堪、所焚燬之房屋、與綁票勒贖不可數計、現朱毛竄集萬載之株潭一帶、該處接壤湖南瀏陽、至上高宜豐等處、已無匪踪、諸傳四竄、殊非事實、銅鼓縣長唐英國昨有電到省、謂彭德懷部在湘被何鍵擊潰、是朱毛欲往援彭、將受湘鄂贛三省之圍擊矣、又泰和縣自軍隊撤退後、匪首曾炳春等傾巢來犯、圍攻數日未下、陳縣長除派科員赴吉求援外、並商同永新警察隊開赴沿溪渡警戒、永新警察隊抵達防地時、即與匪徒接觸、因衆寡不敵、不能支持、而縣城兵力單薄、卒被攻陷、火焰彌漫、成空前浩刦、何應欽担任三省剿匪總指揮、電蔣主席增派得力部隊、蔣覆電、准調三師兵力、交何指揮調遣剿匪、而省府秘書長楊綿仲亦由京電告、謂蔣覆電中央、允調派教導第一師尅日由前方開拔來贛云、是三省大舉清剿之期、不在遠矣、

美人之怪論
出兵干涉中國內亂
又一謂係美國辦學所致

二十三日威廉斯鎭電、此間政治學會今日爲干預中國內亂問題之爭辯、幾釀成武劇、前美商部遠東股股長、及曾任駐中國商務參贊之白起爾特氏、首創一論調、謂觀於中國之形勢、列强出面干涉之行動、恐將不免、近來各國之輿論、亦多以爲人道計、列强不應坐視、祇須由列强徵發軍隊二十萬人、另藉中國本地軍隊之嚮導、恢復中國之治安、可易若反掌、此舉需款共約美金三萬萬元左右、此款儘可以借款名義、由列强墊付、事後以中國海關及鹽稅之收入清償、此款除以若干充作遣散中國現有雜色軍隊外、餘概充擴張道路及火車交通之用、此實不可已之事實、至美國則在傳統上反對干預他國內政云云、白氏語畢、即由陶根氏起立駁復、謂中國今日之不靖、歸根結蔕、實受美國人在中國辦學校之影響、以致中國青年學生均浸淫於民主及國民主義、而不自覺其眞諦云云、繼南開大學張君亦發言、謂列强干預中國之舉果行、確有統一中國之功效、然恐極大之變局亦將因以發生、要之目下中國之各領袖均處心積慮研究若何可以革命新中國之方法、殊無須列强之越俎代庖也云云、（國民社）

潮泥灘綁三肉票 張涇滙刧械

嘉善通信、二十三日上午七時、蘇浙交界地方潮泥灘鎭、突來太保阿書股匪百餘人、擄去肉票六人、內有婦人三名、當時釋放、計綁去徐少齋之子瑞林、戴景如之子、及鄭某等三人、並刦去保衛團匣子砲二支、又同日上午四時許、張涇滙鎭商辦緝私隊等槍械被刦一空、計商辦緝私隊步鎗十一支、保衛團步槍二十四支、官辦緝私隊步鎗二支、匪等向千涇塘方面逸去、經駐善保安隊馳往追勦、匪已遠颺、松江通信、太保阿書及金飛等、結夥橫行、在浙江邊境竄擾、曾於前月爲剿匪司令擊潰、竄入海中、現復整旗鼓、勢更猖獗、刦奪公安局槍械、並殺害行政局長及公安分局長等、已誌本報、茲悉該匪於二十三日、又在松境之潮泥灘及嘉善縣屬張涇滙地方、綁票刦械、聞匪匿跡於白塘中、而匪探密佈、此剿彼竄、業經第一區保作民督察長、率第一隊范國忠、會同浙水警徐樸人區長、乘兵艦在江浙交界處堵截、一面派亭林襲國楨往張堰一帶兜剿、朱涇劉志阜在泖橋一帶游弋、四面圍住、未知能否勦滅也、

蘇俄否認紅軍侵華

二十三日莫斯科電、官場宣稱、外間所傳紅軍一團侵入黑龍江省、及蘇俄人民大批逃入中國新疆之說、乃含有惡意之妄言、（路透社）

阿里奎巴發生革命

二十三日秘魯京城電、據今日消息、阿里奎巴發生革命、戍軍已佔有各公署、並控制全城設防而守、此間當局聲稱、該城不難于短期內克復、（國民社）

越督報告 示威大會衝突

十三日巴黎電、越南總督報告八月二日越南各省舉行示威大會兩起、以紀念法國社會黨薩柯與樊齊蒂二人之被殺、羣衆與警察衝突、致游行者死二人、傷數人、（路透社）

波蘭內閣辭職
畢蘇資基將組閣

二十三日華沙電、波蘭內閣辭職、總理史拉維克自稱不能勝任、總統已請畢蘇資基組織內閣、（路透社）

二十三日華沙電、波蘭允在醞釀中之政治暗潮、突呈急變、總理史拉維克已於今日辭職、素居幕後操縱政府之畢蘇資基上將宣稱、將自組織新政府、果爾、波政府將由半狄克推多制變爲顯明之狄克推多制、故政界皆料有重大事故發生、（國民社）

嘉善傷兵滋事 保安隊彈壓即平
嘉興水陸軍警開善

嘉善第三十四後方病院自成立後、經由前方先後送來醫治傷兵、爲數頗多、廿三夜七時許、該院有一部份傷兵百餘名出院、在馬路街道滋事、當經地方警察及駐善浙江省保安隊前往彈壓阻止、致發生衝突、該傷兵愈聚愈衆、擬欲前往楊王廟之浙省保安隊第七團三營第十連連部刦奪槍械、當經該保安隊全體武裝出巡、加緊戒備、其時城內一般商店、紛紛關閉、嘉善縣政府即拍電嘉湖剿匪司令部請示、當由剿匪司令杭穀調駐嘉興之保安第二團第一營第二連、暨浙江內河水警第二區區長徐樸城調第二游巡隊、星夜由嘉興開往嘉善、其時駐嘉善之保安第七團第三營第十連、已將該項滋事傷兵閙住、押回三十四後方病院、至下午十時、已完全解決、結果傷兵受傷七八名、獲十一名、保安隊亦受傷二三名、其時適有由杭開滬之九次夜客車駛至嘉興、因嘉善發生傷兵滋事、故該車在嘉興停留、直至十一時十五分、始由嘉興開出、並由駐嘉興之水警第二區游巡隊隨車護送至嘉善、該車駛抵上海站、已在廿四日晨一時、逾規定時刻脫誤二小時餘、

嘉善通訊、駐善傷兵、於二十三日下午七時許、不知因何事故、突然蜂擁入市、與駐善保安隊發生衝突、保安隊以傷兵人數頗衆、難以阻止、迫不得已、實彈警衛、並電禾派隊於夜快車蒞善、計士兵二連、以資協助、傷兵見勢不敵、即行散去、然受傷者已十餘人、內有二人受重傷、被捕十餘人、商店住戶、一閧搶警、驚惶萬狀、幸卽寧息、未肇巨禍、

嘉興通信、二十三日傍晚、此間得嘉善電訊、城內發生風潮、由杭開申之夜快車、遂在禾站停留、以待確訊、本城保安隊兵即準隊出發、乘該班車赴善、上海開杭之夜快車、於十時後平安過禾、知善城風潮已平、並無多大損失、是晚由禾開善之保安隊兵、於今(二十四)日早車回禾、

土國致牒波斯
要求互換領土

二十三日安哈拉電、報載土政府本日再致波斯照會、反覆申請互換領土之要求、以同樣大小之土國領土、調換阿拉之區、因此舉在防範古爾蠻族侵犯土境上、所不得不然、且於兩國互有利益、（國民社）

國際婦女
同盟會閉幕

二十三日維也納電、國際婦女同盟會大會、自五月底在此開幕後、業於本日閉幕、議決要求撤消一切限制婦女權利之法律條文、此外並以絕大多數通過抗議雇用婦女、從事製造一切殺傷人類生命物品之工作、並鄭重聲明、若干國家既已遵照和約減縮軍備、全世界各國應繼之普遍減縮軍備、（國民社）

西班牙限制
銀行買賣外匯

二十三日瑪德里電、西政府特別閣議後、已下論、自二十四日起、各銀行間除因有顧客合法需要時、不得買賣外匯、至因顧客合法需要而彼此買賣、亦必另行登記、於交易之翌日呈報財政部審查、（國民社）

法國通牒歐洲各國
歐聯計劃討論日期

廿三日巴黎電 據可靠消息、法政府已通牒歐洲各國、提議歐洲聯邦計劃之討論、應在國際聯盟大會開幕之前、俾能於八日國際行政會議開幕時、同時開始討論、尤爲佳妙、此外法政府又發行一白皮書、詳載此事、但除刊登各國正式覆文外、未有任何新貢獻、據稱白里安將在日內瓦親自提述及分析各國覆文內容、以補充白皮書、（國民社）

廿三日日內瓦電、國際聯盟秘書處經濟財政股主任薩爾德爵士、業已辭職、國聯中人聞此消息、莫不起極深之印象、因一般人皆認爵士辭職、純爲抗議白里安歐洲聯邦計劃之表示、薩從前反對最力者之一、曾草有甚長之說帖、痛駁此舉、謂其有害國際聯盟、日前此說帖內容洩漏於外、遂引起法報之攻擊云、（國民社）

瑞典探險家遺骸
起運回國

二十三日奧斯陸電、挪威帆船白拉特伐格號、已載瑞典北極探險家安德利博士與史特林堡兩氏遺骸及其行裝起程南返、其行裝中計有雪橇兩具、小艇一、烹煮器工具兩箱、書一册、其最後一頁記載、係在斯關資培根出發後第七日、即一八九七年七月十八日、在北緯八十三度、東經三十二度地方、挪威探險隊刻已在發見遺骸北方立石碑紀念、現聞瑞典巡洋艦史佛特林奇號、將於明日自瑞京出發、接運兩氏遺骸回瑞典、舉行國葬、（國民社）

新定婚男女
遊阿爾泊山
同跌入山洞中

二十三日瑞士京城電、英國伊頓大學文學助教阿康諾與其未婚妻歐文女士、今日率阿羅拉山人若干攀登台勒維克峰、而達其巔、下山時、以歐文女士之父爲領導、不意阿康諾滑跌、而其未婚妻亦被曳倒、繩復中斷、於是定婚甫及一星期之一雙眷屬、墜入深一千五百呎之山洞中、度已登時殞命、阿康諾年僅二十五、歐文女士年十九、其父乃溫卻斯德學校之教員也、查今年以來、攀登阿爾泊山而喪命者、現達一百零二人、視往年同時爲多、（路透社）

閩南軍事發動
陳國輝與徐飛龍已接觸
楊樹莊催林秉周赴前方
劉和鼎師前進早有準備

福州通訊、陳國輝焚掠湖洋事件、經方聲濤省覆後、即以不解決爲解決、惟陳國輝則確已遵方省令、向德化推進、茲據省府所得消息、陳開抵德化後、已於十五日與受編於盧部之徐飛龍接觸、連日正在激戰、陳頗佔優勢、第一師之王祖清一團、亦已由泉州開抵永春、日內亦可向德化推進、方並派有軍事參議莊宗周、齎軍事計劃書來省與楊樹莊接洽、俾得一致進展、楊已催陸戰隊指揮林秉周迅赴前方、督率隊伍前進、至劉和鼎師方面、在軍事上早有充分準備、惟在軍隊未前進以前、對西北鄉交通已暫行恢復、以郵民艱、仍恐敵人混迹其中、特於梁厝璧設立盤查所、嚴行檢查、茲又添派大刀隊一排、前往該處駐紮、十七日並派有高級軍官多人、分赴前方檢閱各隊伍、巡視防線、同日有劉師隊伍約一團、由城內開赴西北鄉增防、又二十三日福州電云、林壽國擬日內偕林秉周赴福寧、指揮陸戰隊向閩北前進、

電部請爲主持、昨財部已電省府云、據福建稽核

行駛、貧苦小民、賴以…、並由張良士帮助主持

呂巷等三鎮被匪刦械殺人續誌

閔罘輪被迫拖匪船

太保阿書股匪刦呂巷廊下錢圩槍械、並槍殺呂巷公安分局長及行政區長、已誌昨報、茲又據平湖通信、新倉鎮上、近日謠諑繁興、居民咸紛紛遷避、人心驚惶異常、匪首太保阿書、率領部下、竄在江浙邊界、橫行無忌、近又嘯聚四百餘人、竄回老巢、帶有槍械不少、並綜合各帮、盤踞劉家堰橋等處、高樹淞滬六縣游擊隊總司令旗號、勢甚猖獗、二十二日十二時許、有匪徒二百餘人、由太保阿書率領、均帶鎗械、並手持大旗三面、上書徐金王三字、突然湧入呂巷鎮、先往公安分局刦去槍械、旋在市河內捉去船八艘、繼在港北橋堍叔相所開之米行內、刦去白米七石五斗、並擄去修又袋工人十餘人、當時又將區長蔣蓮君及局長郭鵬擊斃、事後適有駛行平湖間之閔罘輪回平、將至胥浦塘時、該匪徒等即喝令停船、老大因順水不及停輪、匪等即放排槍、老大不得已乃停輪、匪等七輪後、不加搜刦、惟船中裝有西瓜數十只、被食去十餘只、給洋二元、內有乘客草帽三四頂、被該匪等順手移去、戴在頭上、遂嘱該輪將匪船拖行、老大見勢不佳、只得將匪船拖帶、行至洙涇附近、遇見水警巡船、乃放纜而去、故該輪與各乘客、尚無重大損失、可謂不幸中之大幸矣、洙涇距新埭不滿九里、新埭方面、得此消息後、即宣布戒嚴、

閩省政仍停滯

民政廳長終成虛懸　五十萬借款難成議　監收鹽附稅起反響

福州通信、自一六之變、五省委被捕後、各廳政務、久陷無人負責之境、近月始由楊主席先後電准中央、以何公敢兼代財政廳長及特派員、江屛藩代建設廳長、林寄南代教育廳長、惟民政廳尚無人代理、最近楊主席擬以此席界鄭孝檉、鄭亦不敢作馮婦、因此楊又力勸省委陳培錕出兼此席、陳則堅決不幹、民政廳長一席、終成虛懸、

財政方面、省府雖極力減政、但每月所省、不及十萬、短絀之數、仍在二十餘萬之譜、近財廳擬向各商帮借款五十萬元、以濟目前、但各商帮以目前溪運停頓、商況萬難、安有餘力攤借、故十二日之會、各商代表多表示無力担任、今後財政應如何救濟、當局尚未有把握也、

教育經費、前經指定鹽稅附加爲的款、本不受財難影響、近以稽核分所積欠此項附稅甚鉅、以致教費難以維持、幾經教廳與該所交涉無效、省府爲欲明瞭該所所以欠款之故、擬派員赴該所查帳、又爲該所拒絕、省府爲維持教育起見、乃派定省委陳培錕、財政廳長何公敢、爲鹽附加稅監收員、自實行監收之日起、各商投納鹽稅、須向監收員辦事處繳納、給證後、駐台倉局之警兵始准予放鹽、監收員仍將所收正稅提交中央銀行、以待稽核所撥用、其附稅之款、則提歸教育基金管理處、以維教費、但稽核所認此舉爲紊亂鹽政、電部請爲主持、昨財部已電省府云、據福建稽核分所電稱、該所徵收鹽附稅、由去年迄今、均照案撥付、並發積欠、省政府派警制止稱放、實行監收、紛亂鹽務、請予制止等情、查福建鹽務稽核分所對徵收鹽附稅指撥當地駐軍餉項及抵還外債外、並無餘款解部、除令飭該分所對徵收鹽附稅應照成案辦理外、請將監收辦法撤銷、並調回陳何二委員、將所收正稅如數送還稽核所、照章辦理、以維鹽政云云、省府如何應付、則尚未知、又二十三日福州電云、楊樹莊決自兼長民政廳、定二十五日就職、財廳借款、減爲二十萬元、日內可成議、各商渴望開運、已擬具辦法呈當局、

西行艷異記

（陳重生）

此種鞋之特點、在底之厚薄、與歐人之前薄後厚者、恰完全相反。婦人行路甚慢、凡親眷友鄰有喜慶事、則着紅布藍線描花之裙、若爲死亡喪葬等事、則不着裙。孩童多上衣而下裸、光頭、睫毛較大人長。俗以孩童在出生六月後、必請喇嘛爲之祈禱取名字、剃頭種痘等事、亦於同時爲之、小孩之名、多屬吉慶字樣、若以漢文譯之、則「發財」「發富」「大利」「大吉」「必富」「必旺」「必貴」等類也。小孩自幼、即習於寒冷之忍耐、其父母往往因工作之忙碌、一二日不之顧、即富有之家、亦常常以成人之習慣加諸小孩。十三四歲之孩子、當爲父母驅迫負重七八十斤、以是痨病盛行。（此種現象、在別地亦有之、但較此間爲少耳。）

□痨病以外……花柳病多……人口稀少已極

男女之婚姻、買賣婚與掠奪婚及自由婚均並行、自由婚較多。結婚之先、男女各出牛羊若干、爲結婚後之需用、其性質若儲蓄然、若半途離異者、動議者即取此項牛羊作賠償費、但因性交太濫、花柳病極多、其遺傳於小孩者、亦極顯著。（四川松茂一帶、及川邊各地、受此病患者、均極利害、此病於川邊人之蕃殖問題、尤有絕大之關係、當局者須特別注意也。）巴安以北之土人、俱有溺女風、彼等之生育太繁、而女又多、溺女之風、亦較內地爲烈、此則尤當局

（359）

西康東部情形

時報版權不准轉載

者所當嚴厲禁止革除也。

川邊面積、在一百七十萬方里外、以現有之人口核計、平均每方里僅得二人、人口若是之稀疏、正當希望其增進、始能將此與鬼爲鄰之區域、改變爲將來同於內地之富庶省區、故爲川邊開發計、政府當實行以下三事：

㈠禁止溺女、

㈡獎勵生育、

㈢禁止以三男之一爲喇嘛及女爲尼姑、

以土人生殖力之強、廿年之生聚、人口必超出現有數十分之七、（余經過之地、所見之人、大約均能生育子女九至十三人、較漢人強三四倍。）一面發展其文化事業、提高其知識、則百餘萬富有新知之人民、共同爲大川邊之開發事業、必不難有進步也。（土人大多愚魯、鮮知識、但新生小孩、則較聰慧、若以漢人之血統混合之、想亦不難改變其劣性也。）余等宿一打麥者之家、夜十時寢。

□駱秉章爲了石達開……左右難……失去瞻對

六日、自業南東行、二十里水坪塘、地平又漸高。又十五里孟拉嶺、高出海面達一萬八千五百三十餘尺、鐵礦石極多。自是而北、爲舊瞻對撒墩土司境、下瞻對在其南、霍耳甘孜麻書土司在其東北。瞻對南距康定五百六十里、東渡

（360）

蘇州　醫愈傷兵繼續歸隊

十五後方病院傷兵、二十四日有二百四十餘名繼續出院、送京歸隊、上午九時餘開車時、有五十餘名在車站不願赴京、改送上海、其餘於車過滸墅關時、又有十餘名下車、此間憲兵第四團聞訊、已派隊赴滸緝拿、又前在虎邱滋鬧花園鎗傷保衛團之正犯、昨日已由保衛團長季天任、指認解交稽查處訊辦、手鎗一支、亦經搜出、

薛家窰小學被燒

薛姓被鎗殺男女兩人　城鄉連續捕獲匪共

如皋通信、鎮濤薛家窰、昨日來匪徒數十人、先將該地完全小學、全部焚燬、復至該地居民薛煥卿家洗刦一空、並槍殺薛之媳婦及其長孫、呼嘯而去、

駐防老戶莊之縣警、據密報謂張家莊一帶、有匪徒集會情事、當即派隊前往、拿獲趙文在等八名、供認爲匪不諱、一併解送大隊部訊辦、

駐防第一區郎莊之保衛團、據報單家莊匪首楊小山等、在邵益新家聚衆開會、公議分田及燒殺等事、該隊帶同眼線、前往捕獲、當場擊斃匪首馮紹廣一名、生擒王鐵兒等十五名、團部得信、即派隊前往迎提到部訊辦、

第一區保衛團據密報、北門佘家橋南首、有孫勝子窩藏西鄉匪共、團部隨派便衣警士前往偵查、於該家查獲周本賢等五人、帶往團部訊問、供認加入共黨、來城探信不諱、團部據供後、解往縣府訊辦、

無錫　民廳派員密查控案

前縣長孫祖基、當卸任之前、曾將大批已決未決罪犯、分別保釋十餘人之多、而其在任時經手縣市各款、亦多疑竇、交卸之際、經市民楊重遠楊仲滋張鳳清楊素吾等、代電省府民廳、請予派員徹查究辦、玆悉民廳長胡樸安、對於本案、認爲虛實均應徹究、昨聞已派委員某君、秘密蒞錫、調查被控各節、是否確實、以憑核辦、某廳委蒞錫後、行踪極爲秘密、惟聞與潘縣長曾作一度之接洽、並赴縣府調閱司法案卷、大約須作一二日之勾留、然後返廳復命、

借錢不遂服毒自盡

光復門外通運路中同吉春藥店主錢竹軒之族弟桂生、前在城中觀前街、開設野學齋祥豐店、近以營業失敗、深染嗜好、鄉濟非常竭蹶、竹軒處借貸、已非一次、最近在滬、又欲向竹軒借洋一百元、竹軒反面、嗚警拘入捕房、判處罰金十五元、自行措繳、始得釋出、於前日返錫、頓萌死念、昨日潛服生鴉片兩元、復往竹軒處拚命、竹軒見其面色驟變、急即送往兄弟醫院、當以服毒甚深、不及救治、迨夕抬回家中、未幾即行斃命、聞桂生遺有妻子

取締劣蠶種　鄉民聚衆請願

農礦廳在錫設立之蠶業取締所、對於未經立案之各製種場所出蠶種、檢查頗嚴、今歲春夏兩季蠶汛、均無收穫、因此各鄉農民、對於秋蠶均備多育、各場秋種、莫不利市百倍、大有供不應求之勢、有私立惠農製種場者、近以未經農礦廳批准立案、致被取締所將所製秋蠶種二千餘張、全部扣留、寄存冷藏庫、但多數訂購蠶種之農民、紛紛向該場交涉、昨日聚集鄉民百餘人、前往該場、扭同主任張正俟、同赴取締所、要求發還蠶種未准、旋又同赴冷藏庫紛擾、經公安第六分局派警馳往彈壓、始未肇事、嗣由段分局長出任調解、勸令鄉民散歸、聽候轉呈縣政府公安局核辦、昨聞鄉民方面、僞飼育時期已屆、倘無蠶種[illegible]、影響生計、特行推定代表十八、分向縣黨政機關、請願發還、但聞縣府須向省建廳請示核辦云、

揚州　仙女鎭罷市　因誤捕商民

仙女廟鎮米業董事嚴聘卿等、因該鎮之三元橋、年久失修、勢將傾圮、十九日午後、邀集各業領袖、在大聖寺會議、決定暫搭浮橋、免致渡船危險、詎正集議間、有人誣報該鎮公安第四分局、謂有聚賭情事、張局長不加詳察、立率警士往捕、搜無證物、將各商人拘局、頓時全市鬨動、隨將所拘之人釋放、詎該局長復於次晨進城、報告總局公安局長派督察長率領武裝警隊前往、又復施行逮捕、闔鎮商民、大動公憤、相率閉門罷市、旋公安局長察核情節、與事實不符、當將警隊調回、並令各商開市、二十二日午後該鎮商會勸告各商照常開門、被拘亦俱開釋、形勢遂趨平靜云、

質當炸彈　獲住五人

石牌樓敦吉典、二十三日上午九時、突來數人、手持炸彈、索當洋伍五十元、櫃夥佯與周旋、商量減沾、一面馳報軍警稽查處、派隊趕到、捕獲五人、解處訊辦、

南通　僞司令部搜抄焚燬

通如交界處之土匪、最近又復嘯聚滋擾、經軍警會剿、匪已向鎮濤潰退、設在營防港之紅軍僞司令部、被警搜抄、獲得積存械彈旗幟、及電筒證章等、房屋付之一炬、

潮災呼籲

本縣沿江一帶、潮災慘重、地方財力有限、二十三日、各界呈縣轉省賑委會、籲請賑濟、

傷兵治愈點驗歸隊

南通第三十一後方醫院傷兵、共一千五百餘名、刻治愈者、已近半數、由縣呈報總部、聽候派員點驗、俾各歸隊、

常熟　王市綁案兩孩將出險

福山區王市鎮綁去肉票五人案、各事主以勒索過鉅、無法籌款、均置不理、一再投函、將票價逐步減低、今議定管姓女孩贖價洋九百元、顧姓一男孩、以五百元取贖、現已備款托人前赴江北取贖、至邵陳兩姓店中之三學徒、盜匪又屢致店中小開、索價頗巨、而在各家屬方面、如果索贖重價、祇得置之不理、

米店夥虧款投河自盡

南門外四丈灣義恆盛米行、夥友顧榮生、年廿三歲、與附近周氏女發生愛情、最近竊店中祭出虧款、于前日潛逃蘇州、店主即向其家屬交涉、昨日（廿三日）榮生由其店中派人赴蘇尋獲、搭蘇晚輪返常、即扭至伊父處、將令其設法料理、而榮生內無顏見父、於路過三步二橋時、藉身一躍、跳入河中、其伴友見狀、即命埠頭船夥、下水援救、因水深未曾撈起、其屍身至夜間九時、始行撈獲、由其家屬領回棺殮、

靖江　汽車控案建局查復

靖江縣自江靖路築成後、即由地方機關人員、集資購備汽車行駛、該縣建設局備車二輛、經呈報建廳、惟是項汽車、用以營業、尚未呈准備案、日前有孫達仙、以靖江勞工團體代表名義、分向建民兩廳・省黨部呈控、謂靖江縣屬八圩港口天妃宮馬路共十二里、向係人力小車行駛、貧苦小民、賴以度活、近被當地土劣合資購辦汽車五輛、每輛載客十餘人、每日往來八十餘次、價售每人二角、將人力小車、無形打倒、置老小千餘人性命於死地、建廳據呈後、即令知江陰建設局長毛豐査復、毛局長奉令後、已查明呈報建廳矣

江陰　校長易人

輔延小學校長張呈祥、歌舞女教員夏蘿娟、經校董會議決辭職、以鄭長齡允任校長、並由張良士帮助主持、二十二日由校董薛曉昇請教育局長陸立凡加委、陸允即發表、其餘教員亦有更動、

□勘誤　二十二日本報載江陰通訊「包運煙土廳令法辦」第十六行「被要塞當作包運煙土者解去」一句、遺去「當作」兩字、合亟勘正

鎭江　建局長調委

鎮江縣建設局局長孔肇超、現經調廳辦事、遺缺以裁撤啓東建設局長張鴻佺調充、

中校長被指爲土匪

「高吊毒打　背綁遊街」

蕭明琴之自述

江蘇省立宿遷中學校長蕭明琴、昨自清江浦返鎮江、據蕭氏向報界報告云、本月十八日、在省領到校款一千餘元、因匯兌不通、開學期近、不得已攜帶現鈔、乘清江小輪動身、十九日下午二時船抵清江、僱車進東門、擬投旅舍休息、轉乘民船前往宿遷、不料經過城門、被守城兵士指爲土匪、施以毒打、並背綁遊街、由東門拖行至西門、逮至連部、始還自由、檢查行裝、現款全失、學校圖記一方、亦不知去向、經醫生檢驗後、特來省報告教育廳、靜候解決、同行有女教員陳某、余之遭遇、皆爲伊所目睹、當時若加聲辯、恐將同時指爲匪黨、故不敢聲辯云云、蕭電教廳文錄後、鎮江江蘇省教育廳長陳鈞鑒、校長於本月十八日、由省搭輪赴清返校、次日下午二時許、抵清江浦、登岸後、當將行李裝載入城、甫抵東門、該城駐軍第一三三旅第二六六團黃梅興部下之兵士、喝令檢查、校長即應命停車、將所攜行李逐一解開、請其查驗、當翻搜網籃時、窺見校長所帶校款鈔票一束千餘元、該兵士等驟呼校長爲土匪、勢甚凶獰、校長將欲聲辯、立遭掌擊、蜂湧前進、一面圍將行囊亂翻、一面將校長擁上城樓、用繩綑綁、高吊毒打、當時觀衆、不下數百人、校長遭此痛毆、氣閉幾絕、稍俟蘇醒、又被將繩反扣、牽吊游街示衆、示畢、始帶至該團某連部、由一排長審訊、並令校長取出鈞廳公文觀閱、校長應命取公文時、發現盛公文皮包內之校印被封、該排長即令將校長驅逐門外、檢點行李、所有校款悉被刦去、特先電聞、餘詳呈、宿遷中學校長蕭明琴叩、

嘉興　徐婆橋刦案獲一嫌疑犯

東門外徐婆橋鎮、於二十日下午六時許、被大帮匪徒洗刦、詳情已誌本報、茲悉二十二日、該鎮附近發見形跡可疑者多人、經水警第九隊得悉、派警搜捕、僅獲一人、餘被逸去、現已將所獲之嫌疑犯、解送水警第二區部研訊、

輪船帶徵教育附捐

本縣教育經費奇絀、公擬在各輪局徵收教育附捐、每客票一張、帶徵一分、經教育局呈請省教育廳核准、出示佈告實行、但各輪局均延未履行、縣教育款產會以在此期內、需用教育經費甚亟、未便再事停頓、決於本月二十六日下午一時舉行會議、並請各輪局核准派員責代表、赴會與議、以便實行徵收、

家庭不和父子翁媳互控

王店鎮陸瑞泰米行主陸益卅家、家庭失和、其媳延張柏森律師向地方分院、狀訴遺棄、經庭訊諭令和解、尚未解決、而陸亦向分院訴其子忤逆、亦於昨日傳集開庭偵訊、翁媳父子竟同時對簿公庭、可謂家庭不幸矣、

寧波　少婦受窘船夫殺匪

鄞縣梅墟下白沙渡口、廿二日清晨、有史姓少婦赴咸串家、乘許阿二渡船過江、船中早有匪徒一人、腰藏木壳槍、行至中流、該匪摸槍作勢、刦取少婦金飾上衣、後復强少婦脫卸紡綢袴、婦求免不得、萬分爲難、船夫許阿二大怒、乘匪不備、將匪推入江心、詎匪識水性、泅至船邊、欲上船報復、許遂用艙板猛擊、匪受傷溺斃、及船達對岸、岸邊有匪夥陸銀水一名、先向許動武、因不敵、遂指許謀害乘客、扭許投梅墟公安局求究、少婦當赴該局證明前情、許即釋去、陸匪發押候杳、

象山　運米出口截獲充公

石浦鎮米業中近有奸商、以甯波定海沈家門等處米價較石地爲昂、特密向小灣、金鷄山、昌國衛、新塘等村、雇船偷運米穀出口、獲利甚豐、二十一晚十時許、又有陳姓奸商在新道頭雇釣船一艘、偷運食米一百五十包、正圖出口、當被昌石公安局查獲、悉數充公、將米暫存成公祠、定日內平糶、得價以四成充賞、六成留作慈善事業經費、

近世防癆藥

唐拾義久咳丸

每瓶一元二角世界各埠均有出售

却彼睡魔

飢火熄而睡魔來非其人懶乃其肝懶也君苟肝經鬱滯而覺飯後昏沉或兼頭痛頭暈舌胎口苦便秘面疹痔疹口臭泄瀉痢疾諸症須速服韋廉士紅色清導丸以療之

清導丸効大而性和對於治療上述諸症四川榮縣程家場薛君疇九近曾來書云「鄙人常患頭暈便難精神疲倦飯後昏沉後知清導丸有平肝和木潤便清熱之功乃試服之果然諸症俱去體健神清矣」

遠東總發行上海江西路六十號韋廉士醫生藥局各埠藥房均有出售

車輪疾如飛·大禍在眼前

貝當路上 黑夜撞斷水泥電桿 汽車壓毀死傷四人

賈子林性命送在車夫之手

昨日上午二時三十五分許、法租界貝當路寶建路附近忽然發生一汽車直撞於水泥電桿上、致演成車毀桿斷、一人斃命、三人重傷之慘劇、玆將詳情探錄於下、

【宴罷歸來】 浦東人賈子林、四十歲、現住法租界寧波路同仁輔元堂隔壁原上里二十四號、纔在船上營業、近來稍有積蓄、堪稱小康、自備有藍色轎式汽車一輛、租界執照爲一一八四一號、雇有車夫黃薛林、年祇二十歲、浦東人、前日下午八時許、賈因應滬西某姓友之約、坐自備汽車前往、宴罷、仍坐原車而返、

【心慌意亂】 車中共坐有四人、一爲主人賈子林、一爲賈之內姪何根發、一爲親戚陳良材、一爲車夫黃薛林、賈與車夫並坐、該車由西往東、開足馬力、緣滬西一帶地廣人稀、故車夫放膽而駛、詎至貝當路時、前面適有一黑牌子汽車、亦向東而行、賈車因速率過甚、霎時即越過前車、甫離十餘碼地方、即寶建路相近、賈之車夫突然心慌意亂、偶一不愼、致將車頭直撞於路旁之水泥電桿上、猛力衝去、然一聲、慘劇遂發、

【慘狀一瞥】 車既撞及電桿、桿遂折毀壓下、致將車頭汽缸電燈及厚玻璃等完全毀損、車身及三面玻窗、亦均破壞、因之車中人均未及逃出、被壓在內、頭破腦流、手斷足折、四人咸痛極暈迷、幸由落後之黑牌子汽車、見賈車肇禍、立即駛上停止、車中二人下車見狀、即令車夫等將受傷人拖入車中、送往廣慈醫院救治、該二人另行雇車而去、

【一死三傷】 經醫生立即施用手術救治後、賈子林因頭顱破碎、腦漿迸裂、傷勢過劇、抵院約逾一小時、即氣絕斃命、車夫黃薛林、斷一足、傷勢亦重、何根發撞瞎一眼、身部亦受傷甚劇、陳良林折其手臂、面部胸部亦傷、有無性命之虞、一時尙難斷定、賈之屍身昨晨八時十分許、由該醫院運送至原上里本宅

□前日下午二時半、有汽車(市照會四三五四)越過暨南大學前之鐵道、適機器損壞、不能開行、正欲將該車拖下、忽有上海開來之快車經過、不及拖下、致將該車撞壞、 朱寶祺

安利行化粧品出色

南京路書錦里口新設安利行、經理吳君、不惜工本、聘請特等技師、精製各色化粧品、所出物品、與舶來無異、並經售各色洋貨、概照成本、大廉價外、加贈品、放盤一月、門市如雲、顧客十分滿意、

(一)西湖博覽會獎狀

□陳列於杭州建設廳內之西湖博覽會獎章・現已發函通知各陳列出品廠號於四十五日內前往領取・ 楊冠盛

熊司令夫人顧竹筠病故

今日午後大殮

熊式輝氏夫人顧竹筠女士、於本月中旬得腸窒扶斯疾、入福民醫院診治、醫藥無效、於昨晨七時半逝世、聞病初起時、祇微覺不適、因病前曾施行腸窒扶斯豫防注射、初未疑其即爲斯疾、熊司令亦因忙於公務、未甚注意、自巡視滬杭線回來、始令入院、此時病勢猶不甚重、詎病症係惡性、入院數日即因熱度過高、陷於昏睡狀態、加以心臟衰弱、竟致不起、夫人浙江諸曁籍、故陸軍中將軍事參議院參議顧子同之長女、東京女子醫學專門學校卒業、病歿後、屍骸移至膠州路萬國殯儀館、定今日午后四時大殮、聞將暫厝該處、

外交部借重屈映光等討論外交

九個委員

外交討論委員會設立之宗旨、原爲博訪周諮、建議外部採擇、玆王外長以際玆交涉正殷、端賴集思廣益、決將該會委員定額增加、添聘者聞有屈映光褚輔成等九人、

律師公會討論鄒玉事

▼通過新會員七人

律師公會昨日召集第六〇次執監委員聯席會議、主席劉祖望報告本日召集會議、係因會員趙毓璜李時蕊等三十餘人爲鄒玉律師當庭誹謗全體會員名譽、「議決」先行致函鄒玉會員、俟其復後再核、又律師方濟謝景山盧燮機孫祖宏楊凜知孫啓英李筠楊志豪等聲請入會案、「議決」除盧燮機候繳驗文憑外、其餘各員通過、但李筠楊志豪二員應繳到建築基金後再行陳報、

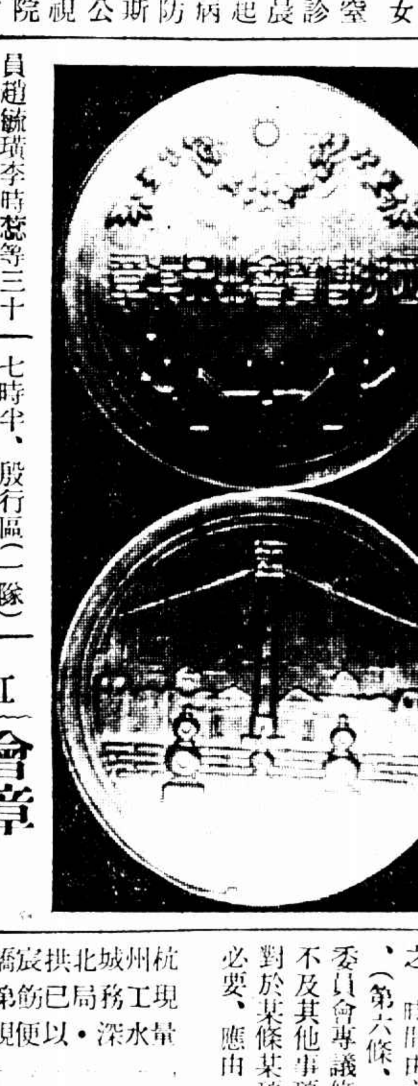

(二)獎章(上)正面(下)背面

滬北保衛團

二千五百餘人 月底起檢閱

滬北保衛團辦事處、以各區團奉令改編、先後告竣、近奉整委會令、定期點驗、亟應於點驗之前舉行各區團校閱、以資考績、校閱主任由該辦事處主任王彬彥及華總教練担任、校閱法、分單人校練排教練連教練三種、操練動作姿勢、槍法射擊、裝退子彈、各種步法、及縱橫隊之變換等類、玆探錄各區團隊數及校閱日期、暨開始時間如下、江灣區(一隊)八月三十日上午七時半開始、滬北區(八隊)八月三十一日上午七時開始、(校閱場宋公園)吳淞區(二隊)九月一日上午七時、高橋區(一隊)九月二日上午八時、眞茹區(三隊一班)九月三日上午七時半、殷行區(一隊)九月四日上午七時半、彭浦區(六隊)九月七日(星期)上午七時半、以上各區校閱場、現尙未定、正由各區團正選擇中、

海宴路

新屋讓六尺

老北門內海宴路、自穿心街至長生路一段、路途狹小、行車往來頗感不便、業由工務局議定將該處路線放寬六尺、坐落西首朝東之各業主現已紛紛拆卸房屋、准定改進六尺、聞下月中[illegible]

□申屋夢梓君研究美術頗有心得・在杭州湖濱路開設一夢梓畫室・承接各種畫件・應接不暇・新近創製一種商店廣告器具・或人或物・以木爲經・施以簡單而成圖案之彩色・用作櫥窗陳列・極易引人注目・售價亦比外貨爲廉・左圖爲夢梓畫室門面・布置頗爲雅緻

市宣傳部議決：

電賀討逆將士 協助祝捷大會

上海特別市黨部宣傳部、前日舉行第十六次市宣傳會議、由部長楊清源主席、討論㈠此次討逆將士忠勇奮發、迭克名城、近復規復濟南、進逼平津、隴海平漢二路、亦復捷電紛傳、各區應一致電慰案、議決、由各區分別發電慰勞、㈡本市民國日報爲上海唯一黨報、最近行爲乖張、新聞倒置、藐視黨部新聞、有礙本黨宣傳、亟應呈請市宣傳部轉呈中央、從速改組案、議決(略)、㈢本市民衆籌備舉行慶祝討汪祝捷市民大會、各區應如何協助進行案、議決、一、各區宣委於三日內、召集緊急區宣傳會議、報告此次民衆舉行市民大會之意義、二、各區宣委屆時應督率該區全體黨員一致出席

紅十字會會章

一部修正 餘待討論

紅十字會修改會章委員會、於二十三日下午二時開第二次會議、計到有委員聞蘭亭李振邦洪雁賓葉植生王培元徐熙春薛少廷董心琴王曉籟劉鴻生諸君、通過葉植生所訂該會辦事細則、主席提議修改中國紅十字會章程、當經共同討論、逐項研究、自第一章第一條至第四章第二十五條均已修正通過、因爲時已晚、餘候下屆開會再行討論、玆將辦事細則列後、(中國紅十字會第三屆臨時大會修改會章委員會簡章及辦事規則)、(第一條、定名)本委員會由第三屆臨時大會產生、故定名爲第三屆臨時大會修改會章委員會、(第二條、宗旨)、本委員會以修改中國紅十字會全部會章爲宗旨、(第三條、組織)、本委員會由第三屆臨時大會公推之十一人組織之、另設主席一人、由十一人中推定之、(第四條、職權)、本委員會各委員純屬義務職、有修改中國紅十字會全部之權、(第五條、集合)、本委員會每次開會、由推定之主席招集之、時間由主席酌定之、(第六條、會議)、本委員會專議修改會章、不及其他事項、會議時對於某條某項有修改之必要、應由一人提出二人副議方可動議、經出席委員過半數之通過、得表決之、(第七條、法定人數)、以過半數爲法定人數、(第八條、任期)、本委員會以修改會章終了交付常議會呈請國府備案爲滿期、(第九條、責任)本委員會如委員既經公推定、應負一部份之責、在屆開會時應按時到會、不得藉故不到、有妨會務之進行、

老虎灶聯絡

法租界在預備中

法租界老虎灶同業童福寶馬世豐吳漢臣樂法仙等、擬組織法租界老虎灶同業公會、已呈文上海市社會局及市黨部請爲准予立案、並請指導、

「八二九」開一紀念會

「八二九」紀念、業經上海市黨部會同國民拒毒會籌備就緒、除八月二十九日上午十時各級黨部機關團體、應派代表參加、在市黨部舉行之紀念大會外、於今日舉行紀念周時增加南京和約國恥紀念、並拒毒宣傳、

煤炭柴業工會通告煤業同人

爲田仁棠伸寃！

□煤炭柴業 工會昨日下午舉行緊急會、主席報告謂此次本會會員田仁棠因公路過吳淞路、被日本軍營汽車不撤喇叭、撞倒頭部、重傷身死、反被日警誣爲證指工方田仁棠由汽車跳下所撞致死、議決除呈市民訓會設法嚴行交涉、及優給恤金嚴辦禍首外、一面分函各公團及通告全市煤業工人、

小花園

▲徐家匯天文台報告云、昨日天晴、東南風、氣壓平常、在上昇中、露多、溫度最高九十六・一度、最低七十二・三度、預測今日天晴而熱、長江流域及中國沿海有時令風、其方向介於西南與東北之間、小笠原羣島以南、因有颶風南進、致天氣惡劣、

杭州城北拱宸橋・橋身爲弓背式・車輛經過殊感不便・現工務局已飭第二科派員測繪地形及橋之截面・並擬量水深・以便規劃改建平橋 周雲亭

□杭州城站至新市場・爲全市最繁盛之區段・車輛極多・平日塵沙飛揚・殊與衛生有礙・經該市市長蔡增基呈准省府・將該段馬路改築柏油路・圖示湖濱路一帶工人工作情形・ 徐雁影

交通部電信機械製造廠

一廠長··另派三工程師

暫在麥根路前第二廠辦公

交通部以各電局需用電報機器材料、爲數甚夥、故有電報機器廠及電池廠之籌設、電報機器廠、在本埠公共租界文極斯脫路、與電料儲轉處同設一處、乎電池廠、則設於浦東周家渡、兩廠出品、尙可應用、惟以爲時甚久、原有房屋、多已傾圮、亟待興修、而電報機器廠、突於今春失愼、房屋被毀、惟工場內各種車床機器等項、僅表面上被火所炙、幷未損壞、爰暫行遷移麥根路、幷將機器車床、稍加修理、恢復工作、惟以該處房屋不適於工場之用、而文基斯脫路原址、過於狹隘、亦不相宜、且該部曾於前歲于孟納拉路設立第二廠、專配製無線電機、因係租賃民房、地址旣狹、亦不合用、浦東電池廠基址寬敞、尙有餘址、足敷建屋設廠之用、遂計議於電池廠內重建廠屋、將電報機器廠與第二廠連同電池廠一律歸併、當經令飭電報機器廠、前往實地查勘、詳細籌畫、擬具建築計劃書、及圖樣、並招商估單開具估單呈核、所有原來電池廠房屋之傾圮損壞之處、應行修理者、一併估具、以憑察修、經該廠呈復、已准由新建營造廠承包、自開工之日起、五個月後、即可竣工、該部玆爲積極進行起見、已將該三廠提前歸併、改爲電信機械製造廠、派陸桂祥爲廠長、並派原充第一廠長林鑑、爲第一工場工程師、康淸桂爲第二工場工程師、原充電池廠廠長胡國光、爲第三場工程師、其餘設計材料各課人員、均就各廠原來職員分別派充、在浦東新廠房屋未竣工前、暫在麥根路二十七號第二廠原址辦公、(日日社)

工商一覽

□招商局 五碼頭職工會昨開第四十五次執行委員常會、討論㈠北棧支部幹事會呈稱、跑碼頭童宇生無過被棧長開除、(議決)據該棧何棧長答復、准下星期一解決之、㈠北棧支部幹事會呈報理貨主任葉傳芳調四棧經理處服務、遺缺由一號棧正董百齡遞補案、(議決)准予備案、㈠北棧支部幹事會呈報一號棧正董百齡升任理貨主任、遺缺應副手薛藤逵堂以次推升案、(議決)致函四棧經理處、㈠北棧支部幹事會呈稱、扛力部工頭賈福記減剋堆裝跑碼頭工友例外工資案、(議決)派俞仙亭朱蘭生於星期一前往交涉、㈠北棧支部幹事會呈稱、中華新三棧前被局方無故開除之李楊周三同志要求迅向局方交涉恢復原職案、(議決)呈請上級機關從速交涉、㈠北棧支部幹事會呈報非會員何志德遞補助理案、(議決)派員調查、㈠北棧支部幹事會呈稱、楊杏生取用[illegible]年十二月分會費及互助費等、作追討案、(議決)致函該幹事會責成前屆幹事會負責人追討之、

□腸業同業 公會昨開第八次執委會議、議決案如下、㈠執委缺席如何辦理案、(議決)甲・不得無故缺席、乙・有故須備函告假、㈡戳子濱搶收同昇義記糖收之腸子一節、已經函約來會談話、竟不履行、(議決)再函催准於三十一日偕帶揭據來會談話、㈢本會爲維持國際貿易信用起見、應否推舉專員向商品檢驗局接洽檢驗腸子手續案、(議決)推舉郭委員順理葉委員家興向商品檢驗局接洽、

□國產商場 中華國產聯合大商場自商請國貨宣講團諸同志於每晚七時表演化裝演講後、頗得來賓歡迎、加以參加該場之各廠號、所售各貨、均係照廠本出售、比較別處爲廉、且近日添增之廠號尤衆、如森林棚廠廠會興鋼精廠文藝供應社等所售出品、爲日用所需、尤爲購者歡迎、故該場營業日見旺盛、

□粵菜酒茶 粵菜酒樓茶點工會、於二十二日開代表大會、兼舉行第二屆執監委就職典禮、議決事項、㈠改良工人待遇條件、㈡要求星期日向資方要求補雙工、㈢要求資方小賬公開、㈣向資方要求一百以下之薪金及無薪金之工人、一律加三元、㈤對於會員抗繳月捐之辦法、採強制執行之手段、㈥對於資方不遵代扣月捐之辦法、亦採用強制執行、㈦欲入本會之工人、限至九月十五日截止入會期、

□船廠工人 浦東董家渡修造民船廠工人因要求加工、尙未經過調解、乘各船廠船正在岸上修理之際、於二十三日突然罷工、

□日華紗廠 浦東各工會鑒於日華紗廠罷工迄已月餘、無法解決、昨日召集聯席會議、討論援助及對付方法、出席者英美烟廠工會、祥生鐵廠工會、輪船裝卸工會、恆大紗廠工會、上海汽車工會、棉織業工會等代表卅餘人、議決要案如下、㈠由大會名義發表告全滬日紗廠工友書、促其罷工聲援、㈡呈請市民訓會、召集全滬各工會代表大會、齊生日華罷工後援會、㈢關於經濟援助方面、除由浦東各工會盡量捐助外、再請全滬各工會捐助、㈣兩紗廠工聯會召集全滬日本紗廠工人代表大會、必要時全滬日紗廠工人取一致援助、㈤㈥㈦項秘

鉅金購來兩猴子溺斃

游民可惡

粵人李松・楊九、由外洋用鉅價購得外國鸚鵡十二隻、(能通人語、)又猢猻二頭、附乘吉生輪船來滬、昨日午後二時抵埠、泊於浦東其昌棧碼頭、李楊正擬雇舢板渡浦、詎突來碼頭游民十餘人、以此種禽獸、甚爲奇異、即向李楊強奪未遂、致猢猻二頭拋擲浦中、登時溺斃、李等大憤、狂吹警笛、大呼被盜、當由公安局三區派出所巡長率警到場、追獲遊民陳少根張小香二名、連同李楊及證人羅日紀、併解三區、經區長覆詰之下、以李等急欲登輪出口、無暇與彼涉訟、故判陳張各處拘役十日以儆、鸚鵡十二隻、准予給領、

盜賣食糧

三被告移提

米商趙阿堂、前將米二百念包雇江北人沈福正陳廣良李桂林等裝船運往他處、詎沈等竟將該價值四千餘元之米私自他售、得款逃逸、經趙報告官廳詰緝、嗣經江蘇水上省公安隊緝獲共犯一名、供出沈等藏匿公共租界、該隊遂飭探於日前投老閘捕房會同華探葉毓泗等分別按址陸續將沈等拘獲、連同婦人陳戴氏一併解送特院、水上公安隊派員到案請求移提、並將已獲共犯吊案作證、而捕房律師汝葆彝對於移提一層、並不反對、經周庭長向被告略訊一過、諭陳戴氏無罪開釋、其餘沈福正等三人准交來探帶去、

扶輪盃 中西競爭

中華雙打失利

葡萄牙喀・客・二將取快一時 看今天林邱單打出力

英國得決賽權

三對一……把美國打退

中華與葡萄牙在扶輪盃中、不分勝負的雙打賽、昨天重整旗鼓、形勢更爲嚴重、中華代表江鄭在大局時起時落中、卒以三對二失敗於番將卡・客之手、故今日林邱再需出馬征討、競奪扶輪盃決賽權、另一組係英對美之單打賽、英之惠特特經驗資格之老到、以三對一擊退美國新進史奎亞、玆將四國代表在雙打競奪詳情述后、

葡將猛 破江鄭

6…3
5…7
6…2
2…6
6…2

卡那凡洛首先代表葡隊進攻中華、江鄭在殺氣薰天中、從容勝取第一局、後江道章發球、卡・客恃還擊之謹愼、取第二局、但葡隊兩將在江鄭努力進攻中、巧球遝亨通、左右前後撕殺迎合、致江鄭再獲第一盤之勝利、

在第二盤中中華雖佔第一局勝利、然江攻打軟弱、致遭卡・客鬼計多端之抽擊、相繼失算於第二、三、五、六局中、勢將有五對二之危險、不料後此中華一帆風順、接連挽回四局此、時江鄭合作進攻之優越、保守之老到、實可稱道、於是中葡遂成一對一比數、

第三四盤中、中・葡又各勝一盤、造成二對二之比數、方謂中華前途有望、而在第五盤中、江鄭氣力不佳、江氏喘息甚苦、而葡將仍能合作穩重的守着、猛烈的攻着、使中華的江鄭乃失其常態、失算之多、觀衆嘆惜不已、竊探全部、鄭兆佳彼仍有合度之抽殺、惜空擊不穩、發球欠佳、終不能彌補其全部之缺陷、江道章此時攻守之失常更爲衆人所扼腕、故大局漸見衰落、再以二對六之比數、被葡隊以三對二奪得雙打賽之勝利、

英對美 惠特多經驗

史奎亞吃癟

6…4
6…4
0…6
6…0

英美昨以惠特及史奎亞相比、英之惠特、老到穩重、經驗豐富、果然把一員佼捷的史奎亞打敗、同時英國即以三對一之實力、(勝二雙打一單打)獲得扶輪盃之決賽權、將與中葡二國之優勝者競奪最後之光榮、

此賽自第一盤開始、雙方勢均力敵、誰得發球權、即誰得勝利、、史奎亞攻多於守、惠特則終持重、時在對手方慌忙中窺探虛實、而操勝算、比數之起落、自由一對一後、即成二對二再變三對三、更爲四對四、惠特在第九局中乘史奎亞亂施攻擊中、俾獲不少優勢、故得以六對四佔着第一盤的優勝、在第二盤中、英方氣焰萬丈、惠特持重之抽擊、竟能誘奪史奎亞慌忙之進攻、又以五對一占最優越之地位史奎亞見大勢已去、用盡心力、背城借一、亦能連勝三局、但英方不久又以六對四佔第二盤之勝利矣、第三四兩盤、戰來正是巧妙、先爲史奎亞之全盛時代、其縱橫全場之浩氣、直使惠特心寒、觀衆咋舌、攻打無不各度、還擊着着得利、自勝第一局後、就如連珠般的造成六對〇之比數、羣疑英人勝利難保旦夕、休息再戰、惠特早已成竹在胸、從容應戰、對於美人之頑强、全不掛心、一味保持常態、覓空進襲、但美人史奎亞乘戰勝上盤之餘威、大動火氣、冀一鼓而下、可是力不從心、事與願違、浩氣雖徒存、依然在惠特手下敗下陣來、戰績之怪特、一如上盤、惠特亦以六對〇之比數報復於第四盤中、英國遂得以三對一博得第三單打之勝利、兼以三對一佔着全部決賽之權利、

今天 扶輪盃

敗不得!!

林寶華對H客拉沙
邱飛海對卡那凡洛

中葡爭決賽權

下午四時……中華網球場

業餘網球雙打開幕

矮脚虎賣力…穩健派凱旋

旗逢敵手 各逞英豪

今明兩日繼續作戰

市乙體育場業餘網球競賽會、昨爲雙人比賽開幕之期、賽員踴躍上場、各懷雄心、連戰十三場、奇彩迭呈、記其結果、及今日全日、明日上午之秩序如下、

昨晨結果

比賽	勝	負	成績		
和平	沈國櫻劉錢華	勝包叔昌張福伯	三比六	七比五	九比七
和平	張泉聲富叡華	勝葉景洪朱時龍	五比七	六比二	六比四
鐵賽	錢雨霖沈壽南	勝賢叔方維慶祥	六比四	六比二	
鐵賽	唐華傑柏樂受	勝汪壽鑫陸維焯	六比一	七比五	
鐵家	金慶發劉季剛	勝陳一夫徐巧勝	六比三	一比六	六比一

素描……

實力無高下 沈國櫻劉錢華與包叔昌張福伯、堪稱勢均力敵、沈劉擬於包、而劉比張爲强、分庭成偶、錢劉悉稱、月暑包劉、更見實力、結果沈劉雖以二對一獲勝、但比數則爲三比六七比五九比七、張反多一局、

新軍勝老將 張泉聲富叡華於上屆競賽會中得永康組雙打錦標、獨攬原冠、自然出色當行、鶉料錢雨霖沈壽南、兩員新戰士、恍如初生之犢、見虎不畏、奮力混戰、以六比四六比一殺倒老將、

矮脚虎賣力 朱時龍葉景洪、合對上場、陣線本佳、惟遭來蹤於練習實力未免有些折扣、對方富叡華、雖稍軟弱、而張泉聲短悍善戰、幾有隴支大廈之慨、洵不愧矮脚虎之外號、結果、朱葉以五比七六比二六比四敗挫、

穩健派獲勝 唐華傑柏樂受均鼻梁眼鏡、老成持重、球戰手段、亦如其人對手汪壽鑫陸維焯、出兵不利、以六比一先吃敗仗、拭汗再戰、風勢忽轉陸維焯爭先、不稍相差、最後陸維焯發球失誤過多、唐柏乃得連勝建功、

雙打重聯絡 杜蘊生李乃德雖屬合對上場、但從未共同練習、故出馬殊少合作工夫、侯尙雄王宏業乘虛直搗、以六對〇建功、第二盤起、杜李二人漸漸聯絡、戰局亦步步進展暨持至七對五、方爲侯王所敗、以雙勢推測、若改爲五賽三勝制、杜李反勝、亦未可知、

欲速則不達 賓士龍何如之與季蘆南孫傳馨之戰、初時爭鬥頗烈、賓何連勝三局、勢如破竹、但季孫列陣反攻、亦成三局、賜後又各得一局、成四四之比數、雙射時爭鬭、但不時瞬間、賓何又得二局、而勝第一盤、第二盤季孫急於求功、操之過切、又遭覆敗比數六對二、

兩何勝雙沈 沈永年沈志明對何厲銀何春輝之戰、在昨賽中最爲出色、永年之抽殺、本旺守、亦鮮疏漏、兩人合作、堪稱妥旅、但兩何亦各俱特長、春輝長背逆擊、善守後道防線、厲銀立欄網、尤饒勇氣、第一盤兩何合作時佳、以六對三占先獲勝、第二盤續轉厲更劇、永年殺出之球、疾似流星、但厲銀横空攔擊、亦幾百發百中、苦鬪至九比七、兩何才奪凱歌、

長人太奮勇 長人楊世清、攬網猛殺、掌家季撼奔馳接濟、第一盤殺得陳君明張小琴走頭無路、以二比六敗挫、第二盤長人太告奮勇、驚空攔殺、有時球拍誤越網界、信手揮舞、有時且與友軍衝突、致爲陳張所乘、以六比三六比二連遭敗挫而喪前功、

□今日秩序

組別	與賽者	時間
鐵賽	汪壽鑫陸維焯對命慶發劉季剛	上午六時半
鐵賽	沈壽南錢雨霖對柏樂受唐維傑	上午六時半

□明日秩序

球藝	侯尙雄王宏業對姚振耀象斌祺	下午五時半
球藝	沈志明沈永年對李蘊生李乃德	下午五時半
和平	句懸昌張福伯對張泉聲富叡華	上午六時半
鐵賽	陳一夫徐巧勝對方德熙陳宗芳	上午六時半

「星光勝鐵華」

—六對一—

星光足球隊昨日(卽星期六日)在中華足球場與鐵華足球隊比賽、上半時二對零、下半時以六對一大勝鐵華、裁判員朱君、聞下星期仍在中華足球場與樂也足球隊比賽、

□法國航空家考斯會同與比隆特・近擬作橫越大西洋飛行・圖中爲一橡皮救生艇・划槳者爲比氏・握打氣筒者爲考氏・

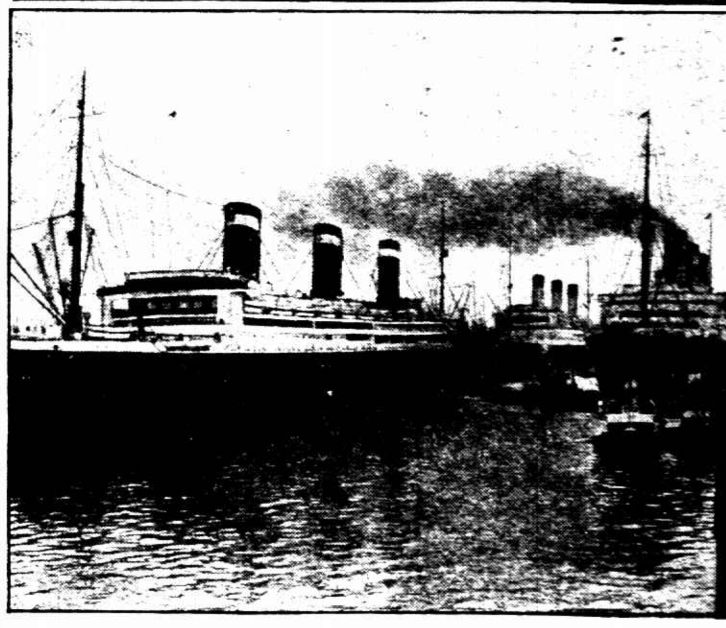

□英國航輪・「里威站」號「沫傑司的克」號「布倫加里亞」號・近同時入南安布頓船塢修理・三輪儎重各在十七萬噸以上・

網球聯賽

「愉快」更加「愉快」

再勝優游 十比二

大有奪標可能

昨日愉快隊與優游隊在麥特赫司脫路優游球場比賽、雙方各有進展、結果愉快得十分、戰勝優游、而優游僅得二分、前日愉快以十一勝業餘隊、今又勝優游、本屆或有錦標之希望、

(甲)單人組

馮錫康(愉)對邵　鵬(優)成績六—一六—〇
馬安權(愉)對沈伯貴(優)成績六—三六—〇
唐永鈍(愉)對程貽澤(優)成績二—六九—七

(乙)雙人組

馮錫康 馬安樂(愉)對邵鵬 沈伯貴(優)成績六—〇六—二
何通 唐永鈍(愉)對程貽澤 毛鴻貴(優)成績六—三六—四
李金昌 黎沁(愉)對胡有成 姚銘如(優)成績十—十二六—三

哈爾濱 第九次公開運動會

女英雄初試鐵餅戲…孫桂雲帶病跑百米

王發禹跳高不得意…劉古學壓倒俄羅斯

(哈爾濱十九日通信)哈埠第九次公開運動會擧行於十七日午後六時、觀衆多至千餘、看台幾無隙地、收入因之激增、票款共計二百餘元、爲本年來第一次鉅額、各項運動、以含有國際意味、故競爭甚烈、惟俄方捲土重來、已微斂鋒芒、故秩序甚好、情形如後、

孫桂雲帶病

百米十四秒一

女子百米、俄方無加入者、華方吳梅仙未到、二蕭則同病相憐、均感不適、其他亦皆未至、故與賽者祇孫桂雲・劉靜貞・鍾梅仙三人、孫是日亦患病、本不欲下場、因其師黃樹芳女士之勸駕、帶病比賽、結果以十四秒一得第一位置、是日跑道雨後潮濕、不甚得力、孫之成績退步、半亦因此焉

短跑大遜色

曾造成二百米二十三秒八、百米十一秒七紀錄之一中短跑家吳景耀日前回里、須一星期後歸來、故是日之二百米、遂大遜色、參加者華人有杜連元、唐景暄・許堯傳・結果爲一無名之俄人攫去第一、成績則二十五秒六、如吳景耀出馬、拋落彼俄、至少當在十米開外、

王發禹

失跳高第一

三中王發禹跳高成績、最高紀錄爲一米七一、是日與數俄人比賽、因近日天雨、疎於練習、致一米六十後、三跳均未越過、遂令第一位置爲俄人「尼綿落斯基」獲得、其成績不過一米六四而已、又杜連元符保盧亦加入此項、杜在一米五十後落選、符則僅跳一米四十五、

三千米

劉古學爭先

三千米一項、劉小鼓(古學)君練習有素、其最高成績曾至九分四十五秒、小人小腿之俄人切且列夫、去歲曾與俄人「巴及不克」同賽一次、爲巴所敗、迨後從未登場、是日竟自告奮勇、願與小鼓一試、登場之先、華觀客咸爲小鼓揑一把汗、蓋小人小腿之兇猛、誠屬勁敵、如果並此失敗、則小鼓君將失卻公開運動會中之地位矣、迨槍聲起後、小人小腿出其最大馬力、搶居前列、拋落小鼓約二十米、小鼓則在同跑中五人中最末一人、一二兩週、距離無甚變化、三週後、小人小腿速度退減、小鼓則步大而濶、逐漸追近、第四週則已超過小人小腿之前、華人至是無不歡呼鼓掌　小人小腿則屢欲追出劉前、但未如願、如斯又跑三週、亦步亦趨、小人緊逐劉後、第八週開始、小鼓激於華觀衆之熱烈掌聲、格外精神、步伐愈大、小人小腿雖極力加速、終以力有餘而腿不足、追隨不及、漸次落後、比第九週後已爲小鼓拋落數十米、在場華觀衆、此際歡呼雷動、蓋勝負局勢已定矣、小鼓回首一望强敵敗北、跑來益有精神、遂以九分三十五秒最優成績、到達終點、切且列夫則爲拋落二百米(將近一週)其他華人李兆松、與一俄人斑陳國、互爭先後、距終點四十米兩人並肩加速、同時衝入白線、斑陳國則賴胸部一挺、得第三位置、是日如易李爲任惠恩、當不致敗於此一衝鋒、但任年稚膽小、是日竟避未下場、是則未免自餒矣、又下週長距離項目有五千米、切且或將報仇雪恥、小鼓君五千米成績爲十六分五十四秒、(第八次公開運動、自跑時所造成)切且則爲十六分十八秒、若以速率相差計、當在一週以外、惟小鼓君之五千米步伐速度、與三千米相同、如果與切且下週比賽、尙不知鹿死誰手、於此唯望小鼓君在此數日內專攻此項、練習一週後、屆時必不致失敗也、玆錄成績如左、

▲男子部

▲二百米(一)米金賽(俄)(二)杜連元(二中)(三)唐錦暄(電工)(四)許堯傳(三中)成績二十五秒六、

▲千五百米(一)王銘紳(一中)(二)王紹業(一中)(三)楊萬里(二中)(四)婁安吉(三中)成績四分二十五秒、

▲三千米(一)劉古學(一中)(二)切且列夫(俄)(三)斑陳國(俄)(四)李兆松(三中)成績九分三十五秒、

▲高欄(一)王發禹(三中)(二)馬兆松(三中)成績二十二秒一、

▲跳高(一)尼綿發斯基(俄)(二)王發禹(三中)

▲女子部

大耳馬大夫(俄)尼甘夫落夫(俄)

▲百米(一)孫桂雲(女一中)(二)劉靜貞(女一中)(三)鍾梅仙(女一中)成績十四秒一

▲鐵餅(一)張淑貞(女二中)(二)孫桂雲(女一中)(三)劉靜貞(女一中)成績十六米三十

眞活動

日本女選手

在世界舞台上

巴黎廿三日電通電・參加布拉戈越第三回女子世界運動大會(自九月六日起三日間)之日本女選手、並將參加九月廿一日開始之巴黎日法對抗運動大會、

、記者按中華女子擲鐵餅、當以此爲嚆矢

全日本游泳

—第二天—

一千五百米自由式 三個新紀錄

女子蓋背泳

加藤芳子……一分卅四秒四

東京二十四日電通電、全日本水泳選手權大會第二日、昨日在神宮游泳池擧行、仍繼續創立新紀錄、成績極佳、其主要成績如下、

▼千五百米自由式決賽　牧野正造、十九分三十五秒二、(破亞爾陧傑世界大會紀錄)

▼女子百米背泳決賽　加藤芳子、一分三十四秒四、(日本新紀錄)

又電、全日本游泳大會第二日、一千五百米決賽、靜岡縣見附中學十六歲少年牧野莊造打破瑞典亞爾尼包兒選手之世界記錄十九分五十一秒八、而造成十九分三十五秒二之新記錄、第二名高知商業學校之橫山、二十分九秒、及第三名東京市二中之武村虎雄、二十分二十三秒六、亦均係日本新記錄、

今晚乒乓大戰

香港軍對儉德隊

▼香港　乒乓冠軍中華志强聯隊因慕滬上各隊球藝精深、故特不遠而來、現正接洽各名隊如中華・天馬・金星・廣東・日本等次第比賽、今晚七時將與通商杯錦標之儉德隊初次交鋒於儉德籃球房、門券小洋二角、券資悉充該隊旅費、

乒乓響!

期佈隊征服家星

期佈於廿三晚約家星乒乓隊作友誼賽、結果六比一、期佈勝、成績如左、

期佈	家星	比數	優勝者
邱乃鎔	黃公達	一與三	家星
竺永康	馮念慈	三與〇	期佈
陳光文	馮念民	三與一	又又
李明公	馮念華	三與〇	又又
田常青	陳洪光	三與二	又又
朱善良	馮光亮	三與一	又又
陳定遠	梁達輝	三與〇	又又

期佈乒乓隊成立未滿週年、成績頗有可觀、現請盧仲球擔任指導員、

勉勵乒乓社

拍到成功

吳淞路一〇四號勉勵社乒乓隊成立伊始、昨晚與又星乒乓隊作友誼比賽於該會、雙方球藝在伯仲之間、結果爲七與二之比、勝利屬諸勉勵社、勉勵隊員、黃飛　張雄　江紹泉　周偉芳　馮順華　丁勇民　蔣惠任　周偉芬　黃大相

足球戰

西星和寶塔

—一比一—

昨日午後四點半鐘、西星與寶塔會師於中華足球場、西星五前鋒奪球向寶塔陣內進攻、被寶塔內衛救出、傳與中鋒法凡却、(卽葡萄牙名曾將代表埠際賽及萬國賽者現充寶塔隊教練)法接球乃衝至前鋒門前、被西星中堅馬文鈞所阻、傳與中鋒鍾連昆、衝攻門、被守[illegible]、至卅分鐘時、寶塔[illegible]、由左內鋒徐步雲[illegible]、球亦由右角進網、[illegible]半時終了、西星以一比〇佔先、易地再戰、寶塔之法凡却帶球進攻、約距球門廿碼、猛力掃射、惜太高未進、但此時之球常盤旋於西星門前、幸守門饒璜甫眼快手快、救出險球不少、至廿五分鐘時、寶塔之左實[illegible]傳球向中、被法凡却攻進一球、成爲和局、西星開球後、右內鋒劉愛棠盤球進攻、至適中地點、正擧足攻門、但因越位無用、至終局仍爲一比一、

足球兩隊

星光▼樂也

…禮拜天對陣…

▼星光與樂也、在中華足球場作友誼比賽、兩隊實力均稱不弱、而星光亦爲中華體育協進會足字組亞軍、

小球 小樂華

攻克飛樂

閘北小樂華小足球隊自成立以來、尙未出師、昨日擇吉、下午四時應飛樂小球隊之約、作友誼賽於閘北前中華公學球場、上半時二對一、下半時一對〇、結果三與一之比、勝利屬諸小樂華、其陣線如下、(上半時)張紅印・孫志芳・李健民・張鳴高・潘雲發・陳連芳・王元海・(下半時)邱炳福・張鳴岡補入、隊長邱妙福、該隊歡迎各隊函約比賽、通信處閘北西寶通路寶通里五號李健民、

少華勝晶文

新秋開旗第一聲

▼少華　球隊乙組、與成立伊始之晶文小球隊、相見於蒙根路球場、開球後、角逐多時、兩無所獲、未幾少華後衛曹素雄得球、傳與中堅沈步鑾、冷襲一腳、紀錄遂開、晶文鑒於半壁江山、反攻盆急、無如少華內衛、宛若金城湯池、無隙可乘、遂以一與〇終上半時、下半時易地再戰、專封勾拐、極盡激鬥之能事、少華右翼王蔭國、單騎直入、又破敵門、遂造成二與〇之比勝晶文、

羣樂小球獲勝

羣樂小球隊約滬西盛名之强童小球隊於星期六戰於大夏大學球場、結果二比一、羣樂勝、

四場小球

三勝一和

昨日市一公共體育場網球錦標競賽十三場外、其他球類友誼賽五場、列其結果如下、

種類	比賽勝負	成績
籃球	健康勝羅浮	三三比二二
小球	曉光勝寰星	二比〇
小球	友實對曉光	一比一
小球	飛勇勝恆毅	三比一
小球	羣星勝虹星	五比一

健中小球隊

擊退敬祥軍

健中和敬祥兩小球隊昨在靑雲路草場上、以脚鴨子相見、據說雙方實力都很雄厚、上半時二對一、下半時四對二、總結果六對三、勝利屬諸健中、玆將凱旋軍陣線探誌如左、

黃文祺　岑宗桐
梁飛翔　陳德明　陳元
歐冠華　黎錦榮

南商遠征松江

籃球排球皆告捷

同濟路南洋商業高級中學籃球隊、到松江後、即與威震江蘇之松江全縣混合籃球隊比賽、一方係滬上健兒、威聲所播、致該地球迷赴公共體育場作壁上觀者達一千餘人之多、兩隊實力平均、故開戰後分數時呈平等之象、惟因南商隊員多爲百戰健兒、愈殺愈勇、入後松江隊漸覺不支、致被南商以五十三比三十八擊敗、並聞除籃球外、南商尙有排球隊、亦與松縣混合排球隊作表演比賽、結果松江隊亦以〇比二見挫於南商隊、

衛樂園

本月底開幕

提倡自由車競賽之衛樂園、建築方面、已告工竣、其他佈置、亦皆就緒、並將於本月底擧行正式開幕大典、該園位於滬西海格路旁、規模式樣、俱仿照巴黎衛樂園所造、全場可容觀衆九千人、

電信學校遷蘇

現正着手修理房屋

交通部上海電信學校、因校舍狹小、不敷應用、曾經呈奉交通部令撥用五畝園地方、諸氏基地一方、約有房屋百餘間、前淸時該氏曾闢爲學校於此、頗合校舍之用、當經派員向該業主聶氏商妥借用、該校呈請交通部主管可、永租該部爲辦理電信學校之用、現正派員監修、尋短期內卽可實行出遷遷蘇、

交通部

產婦飲彈
善居積　致啓匪類覬覦
南市裏馬路午夜警報
鎗傷男女兩人　一盜擊落水中

江北婦人許吉氏、三十七歲、丈夫物故已七年、遺子女各一、子名善榮、年十四、女名秀貞、年十七、氏販賣雞鴨爲生、善居積、設有許記雞鴨字號、專向北市菜酒館兜售、家住南市裏馬路協興里十六號、屋伙計王登福暉實泰二人、並曾爲子領一女子丁蘭芬爲童養媳、今年已十五歲、昨夜十一時許、突有盜匪二人推門而入、時許氏分娩方四日、臥於客堂內房內、秀貞善榮及王登福俱在客堂中、二盜俱着白色短衫、均執手槍、一盜將大門虛掩、監視在客堂內之衆、一盜直至許氏房中、向索銀錢、氏初不允、盜乃開二槍示威、後在氏處搜出洋約二百九十三元、盜仍有需索、氏堅稱無有、盜怒、向放一鎗、彈中氏右肩下、背後穿出、秀貞頗機警、見盜來、囑其弟蜷伏客堂內短榻上、以被蒙其首、囑勿聲、後聞鎗聲、知禍作、乃乘看守之盜不備、閃身登樓、詎爲開槍之盜瞥見、以槍口對之、迫其下樓、秀貞乃緩步而下、盜至客堂中、見伙計王登福(四十一歲)身體魁梧、恐逃出時彼必追趕、遂向王放一槍、彈中王左脇下、穿背而出、二盜即開門而逸、秀貞此時已由後門追出、狂呼救命、至裏馬路遇一崗警、急拔步直追、詎一轉瞬間、二盜已失其一、只見一盜穿過裏馬路、盜過外馬路、進協成里、該里極狹而長、直通外馬路、向大達碼頭竄去、時其他崗警已聞聲會集、同在碼頭搜索、遙見一小舟、在江邊擺動、知盜必登舟、但盜極狡黠、登舟後即縱身下水、僅雙手懸於舷邊、警乃連向開槍三響、即無踪、想已中彈墮水矣、中彈之許吉氏與王登福二人、由德豐雞鴨行周漢森伴送醫院、二人流血甚多、俱已不能言語、至許氏家中自出事後、其女秀貞與子善榮倚門長號、如喪考妣、秀貞謂其母產後方四天、身體甚弱、頗爲可慮、其童養媳亦在客堂中啜泣、據云出世四天之小妹妹則仍安臥襁褓中、

觸目驚心的二個字　「柴米」
煤稅局茶役爲了這問題　走死路

鎭江人張蘊田、家住浦東洋涇區、在煤稅局爲茶房、而家中食口不少、其所得工資甚爲微薄、際此米珠薪桂、實不足以維生活、致妻怨子哭、張精神上受重大刺激、故已患有神經病態、前日與妻復爲柴米問題、發生口角、張竟吞服鴉片自殺、但覺察後、即送醫院醫治、然卒不治而死、昨日地保投地方法院報告、而屍弟張煥平則投請免驗、

拐賣外甥未遂　拋棄在途

住居法租界李寶和家之四歲男孩、於本月十六日被妻弟即小孩之母舅姚福珍誘拐出外、領至西門附近、希圖售賣、因無受主、故拋棄在途、後由巡警查見、帶至公安局、詢明住址、召由家屬領回、事爲法捕房所悉、將姚拘獲、帶入捕房、前日解送法公堂請究、原告投訴被拐情形、詰之姚福珍供、民人實領外甥至該處遊玩、在途失散、餘供支吾、朱承審官判姚押六個月、緩刑五年、俟交保領去、

「捏詞朦報」　催徵吏被控

上海縣財務局催征吏程根堂、茲被第一區各鄉鎭長副聯名具呈第一區公所、要求轉請縣府撤職懲辦、原呈摘錄如下、竊屬鄉鎭等自奉令接收十八年民欠各漕後、當即嚴催繳案、莫敢怠荒、祇因連年歉收、花戶觀納者、各鄉鎭所在多有、然類皆迫於環境、職等會銜聯名環請鈞長、轉請展限在案、詎料該催征吏程根堂挾供應不周之嫌、竟敢捏詞誣控、以集衆抗漕、而覆區長同往理喩、又羅之不睬等詞、朦報上峰、職等自知抗漕爲國家重要之收入、安有串抗之理、該吏所控各節如有一屬實者、則法律俱在、自應避就、若捏詞誣控、則事關誣陷、理應反坐、故特仰懇鈞長轉請縣政府令行主管機關迅將該吏撤職懲辦、以儆刁狡、而安良善、實爲德便、

盜匪光顧燕子窩
大世界東首小飯店樓上
煙客棄槍逃　馬阿林橫死榻上

法租界大世界東首八里橋街二百八十七號江北小飯店樓上之亭子間三層擱等、均租與本地人開設燕子窩、私賣燈吸、爲陳泉福所開之煙間、設舖兩隻、較他家稍爲清潔、有煙客名馬阿林者、時往陳處吸煙、一日三次、大約二元左右、馬業收紙錠灰、月入甚豐、昨晨十時許、在法租界皮少耐路同和泰內結帳出走後、即偕同行數友至陳處過癮、並算出帳款洋八十五元四角、交於其友、嗣即橫在煙榻上、由陳裝煙而吸、詎此時從外面奔進盜匪兩名、一穿白洋紗短衫褲、一穿黑色衣衫、躍至馬前、強索銀洋、馬欲起抗、一盜已向馬開槍、磁磁數響、嚇得全屋煙客、棄槍而逃、旋盜逸去、而馬阿林則已橫死榻上、血流如注、急報捕房、將屍車入同仁輔元堂驗屍所、貪得死者衣袋中所有錢物、分文未動、蓋盜亦驚惶、未及搜刦也、按馬四十七歲、家住閘北國慶路一百七十八號、

吳淞水警據報：常陰沙　綁一家八口
向蘇國良勒索十五萬
海盜毫無顧忌　事後逗留不去

吳淞口外常屬常陰沙居民蘇國良家、在該沙爲首富、在本月上旬深晚、突有海盜二百餘名、分乘大號五桅帆船四艘、駛至該沙登岸、當即明火持械、前往蘇家大施刦掠、臨去復將蘇之家屬大小男女八口綁下匪船、適蘇因事遠去、故未被綁、出事後匪船仍停泊該沙小港內、派盜黨向蘇接洽、索價十五萬元、蘇祇允出八萬元、贖取肉票、因此迄今多日、尙無結果、而匪船仍在該沙、並不遠去、昨日吳淞水警四區十八隊長據報前情、業已派巡船多艘駛往兜剿、營救肉票、

留日學生金榮齡　回國自殺　—有神經病—

雲南人金榮齡、二十四歲、現方留學日本、平日住於東京市外袋大原一四〇八號、上海有一友、名楊耿光、住辣斐德路一二五一號、近來忽患神經病甚劇、由其學友代購上海班三笠丸輪票、送登上輪來滬、以便暫住楊處療疾、前晨輪在大海之中、金忽招呼該輪茶房王阿順、欲其偕同上岸、王聞言大驚、當告以此處尚在海面、何來陸地、金仍欲登陸、王知其發瘋、不可理喩、遂鎖禁房艙內、不令外出、以防意外、昨日正午十二時許、該輪抵滬、正擬停泊招商北棧碼頭、時金已得自由、忽然向外擋縱身一躍、落浦自盡、撈救不及、致沉沒無蹤、遂電告水巡捕房、派探登輪調查自殺情形、返滬捕房、一面設法通知其友楊耿光、轉知死者家屬、

陳十郎　爲婦所累　塗改鈔票……千元保

住居倍開爾路八百五十八號之海門人陳十郎、其妻顧氏、因於本年五月間犯行使匯豐銀行每百元鈔幣四張、係十元塗改、被捕解由特院訊明懲辦在案、審時牽涉陳十郎、故法院出有拘票緝拿無着、日前陳得悉斯事、遂投宋士襄律師事務所、願自投捕房、宋律師即偕其赴匯山捕房、據情告知捕頭、諭飭收押、前晨解送特院、據捕房律師陳述案情、繼由宋律師聲稱、當事人於本年三月十八日有事回籍、直至六月廿一號回滬、初不知出有拘票之事、當事人對於伊妻所犯之事、毫無關係、且在本埠開有牛肉舖數處、請求交保出外云云、詰之陳十郎供與顧氏實係姘識、緣伊性情浪漫、故雙方感情不合、她行使塗改鈔洋之事、均未預聞、求鑒、推事核供、諭陳十郎交一千元舖保出外候訊、本案改期再核、

負笈求學一少年
缺點在有惡習……一望可知
投考落伍憤不欲生
在旅館中服毒　可憫！

四川少年郭紀、二十歲、本年四月由申來滬讀書、寓五馬路惠通旅館三十一號、近往中國公學投考、各項課目可以及格、惟體格一層、因郭有鴉片煙癮、滿面煙容、因此名落孫山、郭至是、進退兩難、乃於昨日下午、背人吞服安神藥片三瓶、以圖自盡、毒發、經旅館茶役察覺、急送醫院醫治、性命殊危、

商務中學學生會委員　自盡水中
「在世實覺無味」
雖有遺書二通　但未說明原委

昨日午後三時許、有身穿白色短衫褲之青年男子、在洋涇浜碼頭喚雇山東人丁記喜之划船、擊言渡浦、比抵浦江中流、忽將草帽一頂、手帕一方、水筆鋼筆各一支、眼鏡一付、書信一封、遺留船內、而口中不住呼(今天如何這樣熱)且言且步至船頭、乘划夫不備、突然縱身躍入浦中自殺、划夫援救不及、遂將所遺物件、一併送至水巡捕房、並供述該青年自殺情況、捕頭察閱遺書封面、書閘北中興路不到文福里五號趙益曉先生啓等字樣、內有致父母及姑母書各一、及名刺一張、上印上海商務中學學生會執行委員趙炳英等數字、而遺書署名亦係炳英、故知死者名趙炳英無疑、惟自殺原因、一時尙難知悉、遂命探按址前往調查死者家屬再核、茲照錄兩遺書如下、

致父母書　雙親大人膝下、敬禀者、不孝之男、已不在世界了、養育之恩、來生犬馬補報、我底屍首、你們見信後、即來收屍、我未投浦前、是在家籌備那款子、有的是前所向他借底、現在還他們了、所以那筆款子是還別人、和自殺亦有用去的、是買鴉片吃下去、雖同勿吃一樣的、那末我就投浦了、我二十二日的租旅館是火車站北洋旅社旁邊的旅館、招牌未知、此兩封信、亦是裏面寫的、化名陳瑞康、二十歲、業求學、唉、世界上的欣樂、大概我已受盡了、因此在世上實覺無味、萬勿得已自殺、伏望我死去之後、千萬不要悲傷、我在陰世安樂也、否則要加大我底罪孽、餘言夢禀、叩請伏望起居珍重、努力加餐、爲祝、男炳英禀　八月二十三日

致姑母書　姑母大人、我已投黃浦自殺了、我死之後、請勿念我、在申我的父母、恐有不吉祥的事情、總要請你服侍他倆老人、拜托拜托、姪炳英禀、八月二十三日

霸佔攤基　一推而跌　不復起

在閘北張家巷路小菜場擺設牛肉攤之蔣金勝、昨晨四時許、赴菜場設攤、見有一短衣男子立於渠之攤基上、蔣令讓過、其人不應、蔣以手推之、其人即仆地當厥、不知人事、當由崗警到來、將原被一併帶入五區三分所、恐其人係推跌受傷、因送醫院醫治、詎抵院未移時、其人即氣絕身死、乃將屍舁回、候法院驗明核辦

路刦傷人案　破獲
歸和尙僅識一人　張阿根即經捕獲

南翔人歸和尙、向在滬西余山路五五七號鴻人伯特住宅內種花、本月十四晨行經虹橋路麥格路西邊洋鎗總會門前、突來三人、拔刀行兇、各情已誌前報、後經該管派出所巡長親赴醫院調查、據歸報告當時在場行兇者、共有三人、內有一人係王滿泗開飯館之張阿根、(周家橋開肉莊張學堂之子)餘二人不甚相識、行兇後將身邊所帶之鈔洋一百四十八元及自由車一輛一併刦去、當即派警於前晚將張阿根拘獲、據供住王家橋南首王家堂、本月十四日與在逃之陳阿弟徐琴生路劫行兇、直認不諱、惟係胡詳生起意等語、所長除將該犯解局外、並論嚴緝在逃之陳阿弟徐琴生胡詳生究辦

追獲一盜　勞合路上　鐵店遭刦

昨晨六時十五分、勞合路二百八十八號張裕興鐵店、突來四盜、三盜登樓、二盜出槍威嚇店主婦人殷氏等、一方施行搜刦、一盜獨執兩槍、在樓下把風、當被刦去飾物及大小銀洋共計值洋一千五百餘元、携贜圖逃、經殷氏在樓窗前大聲喚由鄰人趕住一盜、但以其執槍、故仍被逸去、至芝罘路北京路口、始被捕追獲一盜、搜出手槍一支、並贜洋八十餘元、一併帶入捕房候究、

私售僞鈔

總巡捕房探長陸桂香華探日碩学、近據人報告、謂有專人多名、私售僞造之鈔票、遂於昨日協同華探謝錫棠沈天保西探白登、前往四川路拘獲出賣僞鈔票之粵人陳㵽黃有生二名、在陳身畔抄出中央五元僞票十八紙、中國五元僞票一紙、嗣又在七浦路拘獲天津人阮慶麟一名、帶回捕房、候合押候解究、

茶館設賭

法捕房探目偵得馬浪路一四八號劉阿根所開茶館內、私設賭攤、爰於前日至該處抄出賭具及銀洋等物、帶入捕房、前日解法公堂請究、奉判罰洋十五元充公以儆、

無名男屍

昨日午後三時許、浦東太古公司碼頭附近浦面、浮起無名男屍一具、身穿白布衫、藍褲子、年約二十七八歲、當經水巡捕房三十二號華捕撈起、將屍舁至捕房、候送南市救生局收殮、衣屬認領、

來函

逕啓者、檢閱貴報二十四日本埠新聞、載有團員二十餘人身無分文毆傷查票員一則、核與事實不符、茲將當時情形概述如左、查敝團自改組後以來、今夜閱加緊訓練、昨日下午七時晚操完畢、第二隊團員張巧生實憲濟等五人乘坐公共汽車道經屈家橋分防所、登車時預向售票員聲明以未帶票款、須至屈家橋(即屈家橋)站時、再分現補付票價、售票員業已首肯、車至斋稿公司地方有二號寫票員登車强令付款、各該團員與之說明亦置不聞、追車抵屈家橋、該寫票員又喝令直駛、當時適有其他乘客下車、車遂不得不停、各該團員正欲同下而該寫票員立於門旁攔阻、首將團員張巧生制服、擬將實憲濟符號奪去、不料用力太猛、自行失足、以致老羞成怒而毆打、此則當時之大概情形也、本案現由敝團呈請上級乘公查辦外、相應函請貴報據實更正以正視聽、至紉公誼、此致時報館　上海市江灣區保衛團團本部啓

律師招怨
欠租出屋不甘心……屢屢滋擾
最近…吳寶地忽復被控　「土劣行爲」……

律師吳寶地、係南市慈善園董事、並同仁輔元堂法律顧問、該堂業有地方法院北首平房一埭、中有房屋三間、係由南通人田錦山租賃、而作二房東、在民國十七年間、吳代表輔元堂向地方法院起訴、因田積欠房租二百餘元、請求判償、並令遷讓、經法院判決、照吳之請求、判令田遷屋、田屢訟不得勝、故恨吳甚深、曾往其事務所內澆糞、爲吳報警拘獲、當奉法院判田有期徒刑二月、迨釋出後、田仍不甘心、身背纏書之寃狀、日往與吳滋擾、旋經拘送教養院羈禁、凡半載餘、然終又釋放、田釋出後依然不甘、一再在法院控吳、聲稱並不欠租、房票係被偷去、惟法院以其空言無據、批駁者不下五六次、但田心仍不死、茲又具狀江蘇高等法院、訴吳有土劣行爲、並犯嗜好等情、高院以律師被控、理應澈究、故發回地方法院查辦、業由檢察處派檢察官辦理、前日已發出傳票、定期本月二十七日上午開偵查庭偵審、

肚子不爭氣　日漸膨脹
瞞不住　—男女僕—　通姦敗露

廣東婦人李劉氏之女兒李秀英、年十八歲、向在法租界某西婦家幫傭、今年二月間、與某西人家之男傭夏阿林發生戀愛、甚爲秘密、直至現今秀英懷孕、不能隱瞞、始被乃母劉氏察悉、詢明前情、立即報告捕房、飭探將夏阿林拘獲、帶入捕房管押、前日解送公堂、原告李劉氏投訴女兒被阿林誘姦情形、並稱、查得夏阿林原籍已有妻室、且有子女、不應再行誘姦處女、求請按律重辦、訊之夏阿林、供認與李秀英發生愛情不諱、詰之李秀英供、女子與夏阿林發生戀愛、實出女子自願、現今女子既經懷孕、情願隨渠度日云云、朱承審官判以訊得、告夏阿林實犯刑法第二四四條誘姦女子罪、着押西牢十八個月以儆、秀英交乃母領去管束、

女孩　面黃肌瘦　自有原因
房客罪惡　姦淫　慘呼聲　婆婆撞見

丹陽人魏丘金、向在大東門外紫霞路十號開設魏永興粥店、魏妻袁氏生有一子名根寶、年九齡、去年魏從原籍憑媒說合、聘定某姓女名阿大者爲媳、阿大與根寶同年、當時即童養過門、會有住居樓上之房客張桐生者、年三十六、係揚州人、並無正當職業、其妻楊氏、生數子、長名三和、年已十七、阿大常往樓上張處閒玩、本年四月間、阿大正在張之房間內、適張妻因事外出、被張將阿大抱於身上、伸手在其下體任意撫弄、未幾張妻回來撞見、當場將張斥責、自是以後阿大面現黃色、肌膚消瘦、步履蹣跚、狀極艱苦、且復下體時常流血、於是日間亦常偃臥榻上、藉以休養、但魏尙不疑有意外之事、至二十日張妻又忽出外、魏妻袁氏適因取物上樓、經過張之臥室、但見房門虛掩、陡聞一種慘苦之呼痛聲音、側耳細聆、方知其聲出自阿大之口、當時大起疑竇、立即推門進內、不禁大駭、蓋張方姦其養媳也、當時張見秘密敗露、立即從床上躍下、向外溜去、數日不返、及至日昨經袁氏在附近某茶肆內瞥見張在內啜茗、立即回告乃姑張氏、前往將其扭獲、帶同阿大即赴區內指控前情、請爲嚴究、當以事關强姦幼女、案情重要、飭即備文一併移送地方法院訊究、

控妾捲逃　反被指爲拐去幽禁

于登雲前投法捕房報稱、民人前娶婦人張氏爲妾、甫經一載有餘、詎於日前私行席捲而逃、今現偵悉匿居於吳阿根處、請求提究等語、捕頭得供、飭探將吳與張氏一併拘案、前日解法公堂、請究、原告投訴前情、詰之于張氏供、婦人實係吳方氏、嫁與阿根爲室、於上年冬月間被原告拐去幽禁在家、直至現今始由婦人逃出、實被誣告求察、與阿根供詞相同、官論被告還押、改期再訊

凌虐滅跡　法律上　無此項規定
所控無理由駁斥
失妻失女　各執一詞……

江北阜寧人黃家坤、家住閘北柳營路談家宅六號、於民十四年將女阿三嫁與同鄉人王廷亮爲室、但結婚後、女不時歸寗、本月四號上午王出外工作後歸家、忽失女踪、嗣經探訪、始悉女係由其母黃謝氏領去、屢次往領、均遭拒絕、王不得已、延律師具狀地方法院、對岳父母提起訴訟、尙未終結、而黃亦具狀特院以刑事控王不時將伊女凌虐並滅跡等情、昨由特院傳訊、二造均准時到庭、即據原告黃家坤投稱、女自嫁與被告、即被迫出外工作、不令休息、並時加虐待、現竟失踪、被告反向我索人、現要求追還伊女、詰之被告則稱、我妻確被岳母領回、現有證人到庭證明、繼由王小二等二人相繼證明王妻確由其母領去、被告律師代表被告起稱、原告訴狀既無條文註明、且所控凌虐滅跡、於法律並無此項規定、應請駁斥原告之訴云云、經程推事核供、以本案已涉訟於上海地方法院、且原告所控毫無理由、遂判決原告之訴駁斥、王廷亮無罪、

金錢非吾所欲
日紗廠譯員
必欲與妻同居　離婚和解決裂

日商上海紗廠譯員甬人唐鴻奎之妻唐劉賢珠、因唐不顧贍養、任意虐待、遂延律師以民事訴唐、請求斷令離異于特院、業由法院一度傳訊、原告決意請離、而被告則以家境困難、無力續娶、故欲與原告同居、問官當勸令出外和解、日昨又屆續訊之期、據原告律師稱、改期後、即在外進行和解、原告初祇願給被告洋一百元、爲續娶之費、後經敵律師一再阻勸、始允籌洋二百元、給付被告、但被告非一千元不願和解、致和解無成云云、繼由劉賢珠投稱、與被告同居十年、終未取得相當之贍養、担我無資、經律師之勸、始籌得二百元、而被告則欲千元、許推事遂令劉婦再加二百元、劉因無力籌借、故未之允、又據被告稱、余之目的祇求與原告同居、金錢非我所欲、日後願于薪金三十餘元內取出二十五元、爲原告生活之費、於是和解破裂、遂開始辯論畢、許推事諭候二十五日(今日)宣判、

▲紗布交易所一星期登帳價格表

◎滬北米市

五洲大藥房

南市東門路　第三支店

國歷八月一日念起　大贈品　一月

備具實用贈品　以答惠顧雅意

營業要目：醫用藥材　醫科器械　工業原料　照相材料　各種血清　醫師配方　家用良藥　固本香皂

沈雲屛江俊孫沈樹寶醫師診所在敝支店二樓

便利箋　每本二角　花樣翻新　中外咸宜　實便利牌手燈化電有贈

滬粵泥華美電器行　南京路石路西首　電話一二七二二

廣東杏濟堂四拾餘年之經驗

烏雞白鳳丸　每合二元　治婦女身體虛弱白帶　調經種子保產之靈驗

橘紅半夏露　每瓶洋一元　小瓶洋六角　男婦新久咳嗽有化痰止咳之功効

二馬路新聞報館對門

上海商情 附列車時刻表

銀價猛跌

昨逢星期日、海關及中外各洋銀行向例均不辦公、所有外匯金融等市、概無報告、惟倫敦電、大條銀價跌風、如近期均縮半辨士、為十六辨士一八七五、（合英金為一先令七辨士一二五）又美銀約電訊、美銀價跌風更烈、計縮一分三七五有奇、計現貨為三角四分六二五、英對美及美對英均降〇三一二五、同為四元八角七分〇九三七五、日英仍計二先令〇三七五、日美仍為四十九元四三七五、倫滬先令、因去二五、計為一先令七辨士七七五、孟買現貨縮去十安那、計為四十七羅比〇三安那、

◎海外互匯電訊

大條銀近期	十六辨士一八七五
大條銀遠期	十六辨士一八七五
紐約銀價	三角四分六二五
孟買現貨	四十七羅比〇三
英美匯兌	四元八角七分〇九三七五
美英匯兌	四元八角七分〇九三七五
英日匯兌	[illegible]
日英匯兌	二先令〇三七五
日美匯兌	四十九元四三七五
倫滬匯兌	一先令七辨士七七五

厘市反覆無常

比前午回降二毫二忽半、各埠來源稀少、各幫用途亦少、同業出入不繁、故人心復又較軟、江南小洋回加三毫、上午為六錢四分四釐、下午計六錢四分五釐、廣東小洋又低一釐五毫、早間為六錢二分六釐、午後為六錢二分五釐半、銅元還長五百文、計大錢為三百九十千〇五百文、衣牌小去一文、為二千八百四十六文、角坯二百四十四文、貼水四十一文、

▲銀拆 昨逢星期日、各銀行循例全天休息、而業商各莊、收解稍旺、故拆息亦見回升、上下午二市、同為二分、比週六回加二分、

◎上海銀洋錢市

	早市開出行情	午市開出行情
鷹洋	七錢二分九釐八七五	七錢二分九釐六二五
江南小洋	六錢四分四釐	六錢四分五釐
廣東小洋	六錢二分六釐	六錢二分五釐半
銀拆	二分	二分
銅元	三百九十千〇五百文	三百九十千〇五百文
衣牌	二千八百四十六文	二千八百四十六文
角坯	二百四十四文	二百四十四文
小洋貼水	四十一文	四十一文

銀拆略見回升

▲洋釐 八月二十五日釐市、仍在盤旋中、時升時降、三反四覆、令人不易捉摸、交易甚少、閱幣復又回落、上午開出、即小去一毫二忽半、為七錢二分九釐八毫七忽半、下午續小二毫半、為七錢二分九釐六毫二忽半、

◎金業交易所

現貨標金	每條	五百六十三兩
足赤條金	又	五百六十六兩
沙金哈赤	又	五百六十七兩

◎銀樓大同行
十足飾金（每兩價洋）七十九元五角
足赤紋銀（每兩價洋）一元七角五分

銀樓新同行
足赤飾金（每兩價洋）七十八元五角

本週債市漲風鋒利 兩月以來之新轉機

本週八月十八至二十三日債券市價、鑒於時局之發展、戰況益烈、濟南克服消息、業已證實、週初開盤之前、市場人氣極為興奮、開拍後、善後關稅編遣裁兵及正六先後驟漲、均逾四元、照例停拍、而晴盤金融界仍抬高二三元、週二盤底尚盛、裁兵又告停拍、晚盤復又抬高二三元、兩日間竟已漲逾十元之鉅、實以金融界吸收太急、遂使市價驟抬驟高、又引起某大戶之鉅額賣出、是以週三四曾一度回小、市上適有寧張被刺之謠、人心頓覺虛軟、週五六已知確非事實、散戶空頭爭補、又漸回高、蓋以交割已近、本月多空勢必在此限期內料理清楚、但時局若無新發展、市價當有一度盤旋穩定狀態也、全週成交、計現貨七萬七千五百元、期貨七千七百〇九萬元、共計為七千七百十六萬七千二百元、茲將其漲跌情形列表於後、（價格單位元成交數單位百元）

債別	現期貨	較前日	成交數
善後	現貨	漲三・一〇	[illegible]
又	八月	又三・四〇	[illegible]
又	九月	又三・〇〇	[illegible]
關稅	現貨	又二・二〇	[illegible]
又	八月	又一・七五	[illegible]
又	九月	又二・三五	[illegible]
編遣	現貨	又五・七〇	[illegible]
又	八月	又四・八五	[illegible]
又	九月	又四・四〇	[illegible]
裁兵	現貨	[illegible]	[illegible]
又	八月	[illegible]	[illegible]
又	九月	[illegible]	[illegible]
二五	現貨	[illegible]	[illegible]
又	八月	[illegible]	[illegible]
又	九月	[illegible]	[illegible]
七長	八月	[illegible]	[illegible]
又	九月	[illegible]	[illegible]
九六	八月	[illegible]	[illegible]
又	九月	[illegible]	[illegible]
金長	[illegible]	[illegible]	[illegible]

▲匯率金銀錢洋銅元銀拆高低表

名稱	最高價	星期	最低價	星期
英倫	一先令七辨士二五	二	一先令六辨士七五	一
法匯	九百九十三法郎	二	九百六十七法郎	一
紐約	三十九元美金	二	三十八元美金	一
香港	八十四兩五錢	一	八十三兩二五	六
印度	一百〇八羅比二五	二	一百〇五羅比二五	一
爪哇	九十七盾	二	九十四盾二五	一
星加	一百四十八兩二五	一	一百四十四兩二五	二
東京	一百三十兩	一	一百二十六兩	二
大條近期	十六辨士八七五	五	十六辨士一八七五	日
大條遠期	十六辨士八七五	五	十六辨士一八七五	日
十月標金	五百六十五兩五錢	一	五百二十九兩	四
現貨	五百六十三兩	六	五百四十九兩	四
足赤	五百六十六兩	六	五百五十二兩	四
沙金	五百六十七兩	六	五百五十三兩	四
銀幣	七錢三分	三	七錢二分九釐五	二
江南	六錢四分四釐	四	六錢四分二釐	六
廣東	六錢二分九釐八七五	五	六錢二分一釐	一
銀拆	四分	一	白借	五
銅元	三百九十一千文	二	三百八十八千文	五
衣牌	二千八百五十二文	二	二千八百三十一文	五
角坯	二百四十五文	四	二百四十二文	一
小洋貼水	四十三文	一	二十九文	五

▲紗布交易所一星期登帳價格表

	星期一	星期二	星期三	星期四（反平十支廿支代用）	星期五	星期六
十六支標紗人鐘標準 八月期	一五八・〇〇	一五七・〇〇	一五六・〇〇	一五七・〇〇	一五七・〇〇	一五七・〇〇
九月期	一五七・〇〇	一五六・〇〇	一五六・〇〇	一五六・〇〇	一五六・〇〇	一五六・〇〇
十月期	一五七・〇〇	一五五・〇〇	一五五・〇〇	一五五・〇〇	一五五・〇〇	一五六・〇〇
十一月	一五七・〇〇	一五五・〇〇	一五四・〇〇	一五五・〇〇	一五五・〇〇	一五六・〇〇
十二月	一五六・〇〇	一五四・〇〇	一五四・〇〇	一五四・〇〇	一五四・〇〇	一五五・〇〇
一月期	一五六・〇〇	一五四・〇〇	一五四・〇〇	一五四・〇〇	一五六・〇〇	一五五・〇〇
漢口細絨標準棉花 八月期	三四・五〇	三四・〇〇	三三・〇〇	三三・〇〇	三四・五〇	三三・〇〇
十月期	三三・五〇	三三・〇〇	三三・一〇	三三・五〇	三二・五〇	三三・〇〇
十一月	三三・三五	三三・〇〇	三三・〇〇	三三・〇〇	三三・〇〇	三三・〇〇
十二月	三三・三五	三三・〇〇	三三・一〇	三三・〇〇	三三・〇〇	三三・〇〇
一月期	三三・三五	三三・〇〇	三三・一〇	三三・〇〇	三三・〇〇	三三・二〇

▲大連油豆餅電一週比較價目

	一週最高價	星期	一週最低價	星期
大連豆油現貨	[illegible]	[illegible]	[illegible]	[illegible]
又九月份	[illegible]	[illegible]	[illegible]	[illegible]
又十月份	[illegible]	[illegible]	[illegible]	[illegible]
又十一月	[illegible]	[illegible]	[illegible]	[illegible]
又十二月	[illegible]	[illegible]	[illegible]	[illegible]
大連黃豆現貨	[illegible]	[illegible]	[illegible]	[illegible]
又九月份	[illegible]	[illegible]	[illegible]	[illegible]
又十月份	[illegible]	[illegible]	[illegible]	[illegible]
又十一月	[illegible]	[illegible]	[illegible]	[illegible]
又十二月	[illegible]	[illegible]	[illegible]	[illegible]
大連豆餅現貨	[illegible]	[illegible]	[illegible]	[illegible]
又九月期	[illegible]	[illegible]	[illegible]	[illegible]
又十月期	[illegible]	[illegible]	[illegible]	[illegible]
又十一月	[illegible]	[illegible]	[illegible]	[illegible]
又十二月	[illegible]	[illegible]	[illegible]	[illegible]
大連高粱現貨	[illegible]	[illegible]	[illegible]	[illegible]
又九月份	[illegible]	[illegible]	[illegible]	[illegible]
又十月份	[illegible]	[illegible]	[illegible]	[illegible]
又十一月	[illegible]	[illegible]	[illegible]	[illegible]
又十二月	[illegible]	[illegible]	[illegible]	[illegible]
又現貨	[illegible]	[illegible]	[illegible]	[illegible]

◎滬北米市

陳大興	白粳	二一・〇〇
何巷二	又	二一・〇〇
馮全南	又	二〇・九〇
周長生	又	二〇・六五
石太根	又	二〇・四〇
陳國財	又	一九・七〇
唐子祥	薄稻	二〇・七〇
顧廣保	白元	一八・七五
周子廷	又	一八・五〇
鄒裕鑑	東新	一八・五〇
洪盛康	又	一八・五〇

◎滬南米市

河下特粳	二〇・五〇	至二〇・〇〇
無錫白粳	一九・六〇	至一九・〇〇
同里白粳	一八・八〇	至一八・二〇
北尺白粳	一八・〇〇	至一七・四〇
常高變元	一八・四〇	至一八・五〇
船航薄稻	二〇・〇〇	至一九・〇〇
同里洋尖	一九・六〇	至一九・四〇
浦東新粳	一九・〇〇	至一九・〇〇
協豐仁 新尖	一四・〇〇	
恆康 又	一四・一五	
和記 又	一四・〇〇	

船期

◘昨日進口輪船

船名	自	公司
寧紹	寧波	寧紹
新北京	寧波	太古
華安	福州	常安
黃浦	長江	太古
襄陽丸	長江	日清
新寧	青島	太古
洋生	香港	怡和
海晏	溫州	招商
德和	長江	怡和

◘內海出口船期

▲寧波班 新北京 廿五 太古　寧紹 廿五 寧紹　新江天 廿六 招商　寧興 廿六 三北

▲長江班 吉和 廿五 怡和　江安 廿五 招商　襄陽丸 廿五 日清　長沙 廿五 太古　洛陽丸 廿六 日清　黃浦 廿六 太古　德和 廿六 怡和　建國 廿七 招商　湘和 廿七 怡和　[illegible]京 廿七 太古　聯和 廿八 怡和　江華 廿八 招商　岳陽丸 廿八 日清　大通 廿九 太古　大貞丸 廿九 日清　隆和 廿九 怡和

▲通州揚州班 大豐 廿五 大達　鴻大 廿五 大通　大德 廿六 大通　志大 廿六 大達　大吉 廿七 大達　[illegible]大 廿七 大通　大和 廿八 大達

▲溫台班 舟山 廿五 定海石浦海門 舟山　大華 廿六 定海穿山石浦海門 平安　穿山 廿七 定海穿山石浦 穿山　益利 廿八 定海海門溫州 益州　達興 廿九 定海石浦海門溫州 達利　台州 三十 定海海門 台興

▲定海班 舟山 八月三十日 舟山

▲樂清班 廣利 八月二十六日 大達

▲溫州班 廣濟 三十 海門 招商

▲福州班 華安 廿六 常安　嘉禾 廿五 招商

▲汕頭香港班 新寧 二十五日 汕港專 太古　廣東 二十六日 汕港專 太古　威遠 二十六日 汕港 怡和　德安 二十七日 汕港專 太古　濟州 二十七日 汕港專 太古　經陽 二十八日 汕港專 太古

◘外洋出口船期

▲北洋班 新銘 二十五日 威烟津　順天 二十五日 烟津　山東 二十五日 青島　海生 二十六日 青島　金華 二十六日 大連　新江 二十七日 威津　阜生 二十七日 烟津　新天 二十八日 青島　寧生 二十八日 青島

▲英國倫敦郵班 開什米 二十六日 大英

▲香港小呂宋班 香取丸 九月二日 日郵　鹿島丸 九月十六日 日郵

▲香港班 安拿大皇后 二十六日 昌興　麥迪遜 二十七日 美郵

▲西雅圖班 西比利亞丸 三十一日 日郵

▲西雅圖溫哥華班 香取丸 九月二日 日郵

▲法國馬賽班 三島丸 三十日 日郵　司芬斯 九月十三日 法郵

▲舊金山班 林肯總統 二十九日 大來　大洋丸 十月二日 日郵

▲溫哥華班 坎拿大皇后 九月七日 昌興

▲小呂宋班 芝沙大利 八月二十八日 大來

▲世界班 亞當斯 九月三日 大來

▲檀香山舊金山班 特發遜林肯 九月十六日 大來

▲日本長崎神戶班 長崎丸 二十六日午前九時 日郵　上海丸 二十九日午前九時 日郵

▲青島大連班 奉天丸 二十四日 大連汽船　大通丸 三十日 大連汽船

滬杭甬鐵路行車時刻表

下行車

站	班次
北站開	上7.00 快車　上9.00 特快車　上9.20 三等車　下3.50 快車　下5.50 特快通車
南站開	上7.10 快車　上8.05 特快車　上9.35 三等車　下4.00 快車
松江開	上8.34 快車　上10.29 特快車　上11.11 三等車　下5.23 快車　下6.07 特快通車
嘉善開	上9.24 快車　上11.14 特快車　下12.16 三等車　下6.13 快車
嘉興開	上9.58 快車　上11.46 特快車　下12.53 三等車　下6.47 快車　下8.10 特快通車
硤石開	上10.36 快車　下12.21 特快車　下1.38 三等車　下7.32 快車
長安開	上11.21 快車　下12.56 特快車　下2.26 三等車　下8.11 快車　下9.17 特快通車
杭州開	下12.30 快車　下1.55 特快車　下3.46 三等車　下9.15 快車　下10.15 特快通車
閘口到	下12.45 快車　下2.10 特快車　下4.15 三等車　下9.30 快車　下10.30 特快通車

上行車

站	班次
閘口開	上6.45 快車　上9.25 特快通車　上10.10 三等車　下3.50 快車　下5.40 特快車
杭州開	上7.15 快車　上9.50 特快通車　上10.50 三等車　下4.15 快車　下6.05 特快車
長安開	上8.23 快車　上10.44 特快通車　下12.13 三等車　下5.27 快車　下6.59 特快車
硤石開	上9.00 快車　下1.00 三等車　下5.03 快車　下7.31 特快車
嘉興開	上9.47 快車　上11.53 特快通車　下1.54 三等車　下6.50 快車　下8.13 特快車
嘉善開	上10.11 快車　下2.22 三等車　下7.15 快車　下8.37 特快車
松江開	上11.05 快車　下1.04 特快通車　下3.28 三等車　下8.08 快車　下9.26 特快車
南站到	下12.20 快車　下4.55 三等車　下9.20 快車　下10.30 特快車
北站到	下12.30 快車　下2.06 特快通車　下5.10 三等車　下9.30 快車　下10.40 特快車

一、表內特快通車係寧波直通特別快車

京滬火車表

上行車

站	班次
上海北站開	上5.40 滬安　上6.00 滬常　上7.05 快車　上7.30 滬錫　上9.05 特快　上9.30 慢車　上11.10 滬崑　下12.30 快車　下2.45 聯快　下3.20 滬常　下4.30 滬錫　下5.50 滬常　下11.00 夜快
南翔開	上6.09 滬安　上6.31 滬常　上7.34 快車　上8.06 滬錫　上10.10 慢車　上11.51 滬崑　下1.00 快車　下3.56 滬常　下5.11 滬錫　下6.24 滬常　下11.34 夜快
安亭開	上6.35 滬安　上6.56 滬常　上7.55 快車　上8.34 滬錫　上10.42 慢車　下12.18 滬崑　下1.30 快車　下4.27 滬常　下5.42 滬錫　下6.56 滬常
崑山開	上7.28 滬常　上8.27 快車　上9.12 滬錫　上10.20 特快　上11.26 慢車　下12.50 滬崑　下2.03 快車　下4.04 聯快　下5.06 滬常　下6.22 滬錫　下7.41 滬常
蘇州開	上8.30 滬常　上9.23 快車　上10.30 滬錫　上11.15 特快　下12.48 慢車　下3.05 快車　下4.59 聯快　下6.35 滬常　下7.28 滬錫　下8.42 滬常　上1.24 夜快
無錫開	上6.00 寧錫　上9.50 滬常　上10.30 快車　上11.35 滬錫　下12.17 特快　下2.26 慢車　下4.07 快車　下6.05 聯快　下7.54 滬常　下8.30 滬錫　下9.54 滬常　上2.33 夜快
常州開	上7.16 錫寧　上10.55 滬常　上11.39 快車　下1.18 特快　下3.55 慢車　下5.15 快車　下7.13 聯快　下9.00 滬常　下10.55 滬常　上3.37 夜快
丹陽開	上8.25 錫寧　下12.45 快車　下2.14 特快　下5.16 慢車　下6.24 快車　下8.10 聯快　上4.35 夜快
鎮江開	上9.37 錫寧　下1.42 快車　下3.00 特快　下6.23 慢車　下7.31 快車　下8.57 聯快　上5.24 夜快
南京到	下12.10 錫寧　下3.20 快車　下4.25 特快　下8.30 慢車　下9.10 快車　下10.15 聯快　上7.00 夜快

南京江邊到 下4.24 特快 接平津浦聯車

下行車

南京江邊開 上12.30 特快 接[illegible]聯運車

站	班次
南京開	上7.40 快車　上9.30 聯快　上9.50 慢車　下12.50 快車　下4.30 特快　下5.05 寧錫　下11.00 夜快
鎮江開	上9.44 快車　上11.12 聯快　下12.15 慢車　下3.01 快車　下6.18 特快　下7.23 寧錫　上0.49 夜快
丹陽開	上10.35 快車　上11.53 聯快　下1.18 慢車　下3.52 快車　下6.59 特快　下8.40 寧錫　上1.34 夜快
常州開	上6.05 常滬　上9.15 常滬　上11.46 快車　下1.08 聯快　下1.55 常滬　下2.44 慢車　下5.05 快車　下8.10 特快　下9.59 寧錫　上2.41 夜快
無錫開	上6.05 錫滬　上7.21 常滬　上10.34 常滬　下12.58 快車　下2.13 聯快　下2.30 錫滬　下3.21 常滬　下4.10 慢車　下6.15 快車　下9.10 特快　下11.10 寧錫　上3.48 夜快
蘇州開	上7.20 錫滬　上8.38 常滬　下12.01 常滬　下2.03 快車　下3.12 聯快　下3.48 錫滬　下4.51 常滬　下5.43 慢車　下7.20 快車　下10.08 特快　上4.55 夜快
崑山開	上8.29 錫滬　上9.46 常滬　下12.59 常滬　下1.25 崑滬　下2.57 快車　下4.01 聯快　下5.04 錫滬　下5.44 常滬　下7.00 慢車　下8.13 快車　下10.52 特快
安亭開	上7.30 安滬　上9.08 錫滬　上11.01 常滬　下1.32 常滬　下2.07 崑滬　下3.35 快車　下5.45 錫滬　下6.19 常滬　下7.43 慢車
南翔開	上8.08 安滬　上9.36 錫滬　上11.18 常滬　下1.58 常滬　下2.36 崑滬　下3.58 快車　下6.22 錫滬　下6.52 常滬　下8.13 慢車　下9.00 快車　上6.33 夜快
上海北站到	上8.35 安滬　上10.05 錫滬　上11.45 常滬　下2.25 常滬　下3.15 崑滬　下4.25 快車　下5.05 聯快　下6.50 錫滬　下7.20 常滬　下8.45 慢車　下9.25 快車　下11.55 特快　上7.00 夜快

如欲詢問請向上海北站問訊處接洽 電話四二一九九

今天戲目

各戲院各舞台各游戲場撤換新片或變更戲目務請將戲單於上一日六時前送至望平街敝報收信處或於六時後送至浙江路廿五號（小花園南）敝報編輯部戲目欄俾便排登

◀電影▶

戲院	戲目	價目	時間
光陸（博物院路）	三十六明星大會串 花團錦簇	日一元 一元半 二元 夜元半 二元 二元半	二時半 五時半 七時半 九時半
夏令配克（靜安寺路）	有聲香艷片 蝶戀花	六角 一元 一元半 二元	三時 五時半 九時一刻
卡爾登（靜安寺路）	有聲艷片 靈與肉	日六角 一元 夜一元 一元半 二元	三時 五時半 九時一刻
上海（北四川路）	約翰吉爾勃 浪漫滑稽片 學府情潮	日六角 八角 一元 夜八角 一元 一元半	三時 五時半 九時一刻
奧迪安（北四川路）	聶哥拉	日五角 八角 一元 夜八角 一元 一元半	三時 五時半 九時一刻
南京（愛多亞路）	有聲浪漫片 麥克蘭琨林 巴黎女色	日一元 一元半 夜一元 一元半 二元	三時 五時半 九時一刻
北京（北京路）	（修理暫停）	日四角 六角 一元 夜六角 八角 一元	
黃金（八仙橋）	滑稽艷片 捉獅得美	二角 三角 四角 日夜一律	二時一刻 五時半 七時半 九時半
中央（六馬路）	大鬧三清觀	日四角 五角 八角 夜五角 六角 九角	三時 五時半 九時一刻
新中央（海甯路）	黃金魔	日三角 四角 六角 夜四角 六角 八角	三時 五時半 九時
恩派亞（霞飛路）	十三集紅蓮寺	日二角 三角 夜四角 六角	三時 五時半 九時一刻
卡德（卡德路）	十一二集火燒紅蓮寺	二角 三角 四角 日夜一律	三時 七時 九時
萬國（虹口狄思威路）	可憐的閨女 美人關	二角 三角 日夜一律	三時 七時 九時
中華（北四川路）	梅花落	日二角 三角 五角 夜二角 四角 六角	三時 七時 九時
世界（北四川路青雲路）	騎俠	二角 三角 五角 日夜一律	三時 七時 九時
中山（杭州路）	英雄救美	二角 三角 五角 日夜一律	三時 七時 九時
百星（老靶子路施高塔路口）	上集 叢林探險記	四角 六角 日夜一律	三時 五時半 七時半 九時半
新愛倫（虹口海寧路中）	中集楊乃武	二角 三角 日夜一律	三時 七時 九時
虹口（乍浦路海寧路）	要錢不要命	二角 四角 日夜一律 幼童減半	三時 五時一刻 七時一刻 九時一刻
國民（北四川路虬江路）	彭年 節倫 聯合主演 黑鷹盜	二角 四角 日夜一律	三時 五時一刻 七時一刻 九時一刻
山西（山西路海寧路北）	魔窟孤鴻	二角 三角 四角 日夜一律	三時 七時 九時一刻
愛普廬（北四川路）	有聲愛情片 揭甲瑪亞夫人主演 巴黎罪惡史	日六角 一元 夜八角 一元二角	三時 五時半 九時一刻
武昌（武昌路東）	呆大不怕死	二角 三角 日夜一律	三時 七時 九時一刻
長江（乍浦路）	飛行大盜	一律二角	三時 七時 九時
東南（民國路）	張慧沖魔術	四角 六角 日夜一律	三時 九時一刻
共和（西門方板橋）	滑稽偵探片 新西遊記	二角 四角 日夜一律	三時 七時 九時
蓬萊（小西門蓬萊市場）	（修理暫停）	二角 三角 日夜一律 幼童減半	三時 五時半 九時
通俗（大東門南 小南門北）	下集楊乃武	二角 四角 日夜一律	二時 七時 九時
閘北（大統路寶山路）	二集 荒江女俠	二角 角半 一律 幼童減半	二時半 七時半 九時半
巴黎（霞飛路）	革命片 紅禍滔天	日四角 六角 夜八角 一元 一元半	五時半 七時半 九時半
光華（孟納拉路口）	森林大觀 暹邏野史	二角 四角 六角 日夜一律	二時 五時半 九時一刻
九星（福煦路南成都路）		二角 四角 日夜一律	二時 五時半 九時一刻
福星（西藏路新世界）	香艷熱情片 賊巢情史	日二角 夜四角 幼童減半	三時 五時半 九時一刻
	江湖怪俠		三時 五時半 九時一刻
東海（提籃橋下海廟前面）	魔術大會	二角 四角 日夜一律	三時 五時半 九時一刻
三星（牛莊路）	名義爹爹	二角 三角 四角 日夜一律 幼童半價	二時 四時 七時 九時一刻
奧飛姆（曹家渡站）	萬俠之王	一律二角	三時 五時半 九時一刻
新東方（北四川路橫浜橋）	香艷熱情浪漫片 春宵怨	二角 四角 日夜一律	三時 七時 九時
梵王宮（駱思院路）	美女競賽會	四角 六角 一元	八時 十時
大華飯店	明星會串 花團錦簇		九時半開映

◀京劇▶

戲院	戲目	價目	演員
天蟾（二馬路）	夜戲 九本封神榜	夜價一元三角 一元 戲目五角 三角 二角	麒麟童 小楊月樓 楊瑞亭 劉漢臣
大舞台（三馬路）	夜戲 五本驚天動地	夜價七角 五角 戲目三角 二角	劉筱衡 白玉崑 林樹森 金少山
更新（北京路）	夜戲 頭本西遊記	夜價一元 七角 戲目四角 三角 二角	王虎辰 王少泉 白牡丹 張國斌
上海（四馬路）	夜戲 舞女復活	夜價六角 三角 戲目角半 一角	趙君玉 黃玉麟 潘雪艷 張月亭

◀遊戲場▶

大世界（門票小洋三角）影戲 色鬼開快車 文之罪　京戲 日 花蝴蝶 夜 大雨花　日 明末遺恨 夜 滿洞皇冤

新世界（門票小洋二角）京戲 逆婚　影戲 日三本西遊記 夜四本西遊記　日 古社 夜 前本劉有勝 後本十字架

小世界（門票大洋一角）新劇 大千每樂村　日 殺我者父 夜 戀愛的痛苦

神仙世界（門票大洋一角）京戲 日 蚰蜡廟 夜 征西傳　新戲 日 何文秀 夜 瞎子的罪

先施樂園（門票小洋三角）京戲 日 精忠報國 夜 定軍山　影戲 國產片 萬俠之王　大京班夜戲 十三四本狸貓

永安天韻樓（門票小洋三角）影戲 中外名片 續紅俠 馬戲奇緣　大京班夜戲 十五本穿寶 六本金扇恨

新新花園（大京班）日 武松殺嫂 夜 明末遺恨

中國通商銀行總行廣告

本銀行設在上海黃浦灘七號創始於前清光緒二十三年招集商股資本規銀五百萬兩實收規銀二百五十萬兩專營定期活期往來各種存款抵押信用各種放款及匯兌等一切銀行業務本埠南北市分行及外埠分支行兼營各種儲蓄手續便捷利息優厚印有詳章函索即寄如蒙惠顧無任歡迎 外埠兌換處 南京上海商業儲蓄銀行分行及辦事處 杭州浙江地方銀行 蘇州順康莊

華馥 SUMMER BLOOM

愛情何以表示

華馥採花牌化粧品、如香水、香皂、生髮水、洗浴鹽、生髮油、爽身粉、痱子粉、香撲粉。馥郁芬芳、雅緻無比。如用華馥化粧品一二為表示、則愛情油然而生。以其四五為表示、則愛情勃然而長

上海香港路三號 怡德洋行獨家經理 上海郵政信箱三九一號

各大藥房 百貨公司 洋廣貨店 均有出售

愛蘭百利始創代乳粉

乳水不足有關嬰孩榮枯至為重要往往壯歲孱弱不振者良由於此也本公司始創代乳粉營養豐富確與最強健之母乳無異備有育兒寶鑑函索即寄

總發行上海北京路二號 愛蘭漢百利公司

各大藥房及各大商店均有代售

新式電灶

本公司新式電灶能使火候快慢分有大中小三種既能節省金錢且能使食物不致過火或欠火之弊

上海電力公司 福州路十七號 電話六一六三〇一

膿瘡 熱癤

血熱血毒之人、受此天氣炎炙、肌膚頭面、每易發生瘡癤、小兒尤甚、常在頭面連貫熱癤、出膿流血、痛苦不堪、速以哈蘭士六零六藥膏搽之、抽膿拔毒、生肌收口、立即痊愈、無論如何難治頑瘡、連搽數次、如血毒之人、再以哈蘭士內服六零六服之、清血解毒、瘡癤痊愈尤速、

▲內服六零六 每瓶洋一元七角五分 ▲六零六藥膏 大盒洋一元 小盒二角

上海四馬路 太和藥房發行 各藥房均有售

上海搬場公司 首創第一

車租每小時四元 搬夫四名不取分文

大世界西首 電話六一三九三　河南路橋堍 電話一八八七七　東百老匯路 電話六一三九〇　漢口路十號 電話六一三九四